



sw.สต.ตำบลปากน้ำ

PAKNUM HEALTH
PROMOTING HOSPITAL

สรุปผลการดำเนินงานสาธารณสุขผสมผสาน
ปีงบประมาณ 2566

วันที่ 11 ก.ค. 2566

สารบัญ

หน้า

สารบัญ.....	ก
.....	
ข้อมูลทั่วไปตำบลปากน้ำ	๑
ประวัติตำบลปากน้ำ.....	๑
ที่ตั้ง และอาณาเขต.....	๑
การปกครอง.....	๒
ลักษณะภูมิประเทศ.....	๒
ลักษณะภูมิอากาศ.....	๒
การคมนาคม.....	๒
สถานที่ท่องเที่ยว.....	๓
ข้อมูล รพ.สต.ตำบลปากน้ำ.....	๔
ประวัติ รพ.สต.ตำบลปากน้ำ.....	๔
เขตรับผิดชอบ.....	๔
อาชีพ.....	๕
สถานศึกษา.....	๕
การศึกษา.....	๕
การนับถือศาสนา.....	๕
ศาสนสถาน.....	๕
สถานประกอบการ.....	๕
กลุ่ม/ชมรม/สมาคม.....	๖
ประชากร.....	๖
โครงสร้างการบริหารงาน.....	๙
สภาวะการเจ็บป่วยของประชาชน.....	๑๐
สถานการณ์ใช้เลือดออก.....	๑๐
สถานะสุขภาพ.....	๑๒

สถานะผู้มารับบริการผู้ป่วยนอก.....	๑๓
ยุทธศาสตร์ และการบริหารทรัพยากร.....	๑๔
การเงิน และงบประมาณ.....	๑๕
ผลการดำเนินงานตามประเด็นการตรวจราชการ (ไตรมาส ๓) ปี ๒๕๖๖.....	๑๘
ประเด็นที่ ๑ ระบบสุขภาพปฐมภูมิ.....	๑๘
ประเด็นที่ ๒ สุขภาพกลุ่มวัย และการยกระดับ บริการผู้สูงอายุ.....	๑๙
ประเด็นที่ ๓ Digital Health (ระบบข้อมูลสุขภาพ และเทคโนโลยีทางการแพทย์).....	๒๑
ประเด็นที่ ๔ ลดป่วย ลดตาย และการสร้างความมั่นคงทางสุขภาพ.....	๒๑
ตัวชี้วัด MOU รพ.สต.ตำบลปากน้ำ ปีงบประมาณ ๒๕๖๖ (ไตรมาส ๓).....	๒๒
ผลงานเด่น รพ.สต.ตำบลปากน้ำ.....	๓๐
ปัญหา อุปสรรค และข้อเสนอแนะ.....	๓๐
การขอรับการสนับสนุน.....	๓๑

-----0000-----

สรุปผลการปฏิบัติงาน

ตามที่ สาธารณสุขนิเทศก์เขตสุขภาพที่ ๑๒ และคณะ ได้กำหนดการตรวจนิเทศก์ติดตามราชการกรณีปกติอย่างน้อย ๒ ครั้ง / ปี มีเป้าหมายโดยตรวจนิเทศก์ติดตามใน ๖ ประเด็น ๒๔ ตัวชี้วัด เพื่อเป็นเครื่องมือและกลไกสำคัญของการติดตามกำกับและประเมินผลลัพธ์ของการดำเนินงานตามนโยบายสำคัญของกระทรวงสาธารณสุข / จังหวัด รวมถึงทราบปัญหา อุปสรรคและร่วมแก้ไขปัญหาด้านการแพทย์และสาธารณสุขในพื้นที่ และเพื่อให้ข้อมูลการตรวจนิเทศก์ติดตามราชการ ฯ สามารถนำไปสู่การปรับปรุงและพัฒนาการดำเนินงานรวมทั้งกำหนดทิศทางการดำเนินงานในระดับโรงพยาบาลส่งเสริมสุขภาพตำบล (รพ.สต.) ได้ดียิ่งขึ้น

ผลสรุปในภาพรวม โรงพยาบาลส่งเสริมสุขภาพตำบล (รพ.สต.) ประเด็นหลัก ที่ยังไม่เป็นไปตามเป้าหมาย ดังนี้ ร้อยละจังหวัดที่ประชาชนไทยมีดิจิทัลไอดี เพื่อการเข้าถึงระบบบริการสุขภาพแบบไร้รอยต่อ คิดเป็นร้อยละ ๑.๔๒, ร้อยละของสตรีอายุ ๓๐- ๖๐ ปีที่ได้รับการคัดกรองมะเร็งปากมดลูก คิดเป็นร้อยละ ๑๔.๘๒, ร้อยละของเด็ก ๐ - ๕ ปี สูงตีสมส่วน ร้อยละ ๓๘.๕๐, ร้อยละผู้ป่วยสามารถควบคุมเบาหวานได้ตามเกณฑ์ ร้อยละ ๒๕.๐๗, ร้อยละของผู้ป่วยสามารถควบคุมความดันโลหิตสูงได้ตามเกณฑ์ ร้อยละ ๔๑.๘๒, ร้อยละของหญิงหลังคลอดได้รับการดูแลครบ ๓ ครั้งตามเกณฑ์ ร้อยละ ๗๙.๕๕, ร้อยละการตรวจติดตามยืนยันวินิจฉัยกลุ่มสงสัยป่วยโรคความดันโลหิตสูง ร้อยละ ๑๐, ร้อยละการตรวจติดตามยืนยันวินิจฉัยกลุ่มสงสัยป่วยโรคเบาหวาน ร้อยละ ๒๑.๔๓ โดยกิจกรรมต่างๆ อยู่ระหว่างการดำเนินการปรับปรุง และพัฒนาต่อไป

รพ.สต.ตำบลปากน้ำ

๑๑ กรกฎาคม ๒๕๖๖

ข้อมูลทั่วไปของตำบลปากน้ำ

ประวัติตำบลปากน้ำ

บ้านปากบาราเดิมชื่อว่า “กัวลาบารา” มีความหมายว่า เป็นปากน้ำเมืองถ่านที่มาจากปากคลองในอดีตเป็น ท่าเรือที่สำคัญ มีเรือต่างประเทศเข้าบรรทุกสินค้าประเภทจำพวกไม้ สำหรับไปทำฟืน ถ่านไม้ นำไปเผาถ่านที่เกาะ หมาก หรือเกาะปีนัง (Pulau Penang or Penang Island) ประเทศมาเลเซีย นอกจากนี้ยังเป็นสินค้าขาออก ประเภท ปลาเค็ม หอยแห้ง เบ็ด ไก่ มะพร้าวแห้ง และยางพารา สินค้าขาเข้า ประเภท หูหรือน้ำมันก๊าด น้ำตาล ผ้าปาเต๊ะ เชือก น้ำอัดลม ตะปู ฯลฯ บ้านกัวลาบารา เป็นท่าเรือที่สำคัญ เรือสินค้าที่มาจากเกาะปีนังแวะรับสินค้าจะ ต่อไปยังท่าข้าม อำเภอกงหรา และท่าเรือกันตัง จังหวัดตรัง ต่อมาราวปีพ.ศ. ๒๔๗๒ กรมหลวงนครสวรรค์วรพินิตได้เสด็จมาบ้านกัวลาบารากำหนด ยูโซะ มะสัน รับเสด็จ ได้ดำริให้เปลี่ยนชื่อบ้านกัวลาบาราเป็น “บ้านปากบารา” และตำบลปากบารา จากนั้นในปี ๒๔๘๘ ปลัดอำเภอ ประจำตำบลได้เสนอให้รวมตำบลปากบารากับตำบลปากละงู เป็นตำบลเดียวกันได้ชื่อว่า “ตำบลปากน้ำ” จนกระทั่งปัจจุบัน

ที่ตั้ง และอาณาเขต

ตำบลปากน้ำ มีพื้นที่ประมาณ ๔๐.๔๖ ตารางกิโลเมตร หรือประมาณ ๑๕,๘๐๔.๓๗๕ ไร่ คิดเป็นร้อยละ ๑๔.๒๓ ของพื้นที่อำเภอละงู โดยมีอาณาเขตติดต่อทั้ง ๔ ทิศ คือ

- | | |
|-------------|-----------------------------------|
| ทิศเหนือ | ติดต่อกับ ตำบลกำแพง และตำบลแหลมสน |
| ทิศใต้ | ติดต่อกับ ทะเลอันดามัน |
| ทิศตะวันออก | ติดต่อกับ ตำบลละงู |
| ทิศตะวันตก | ติดต่อกับ ทะเลอันดามัน |

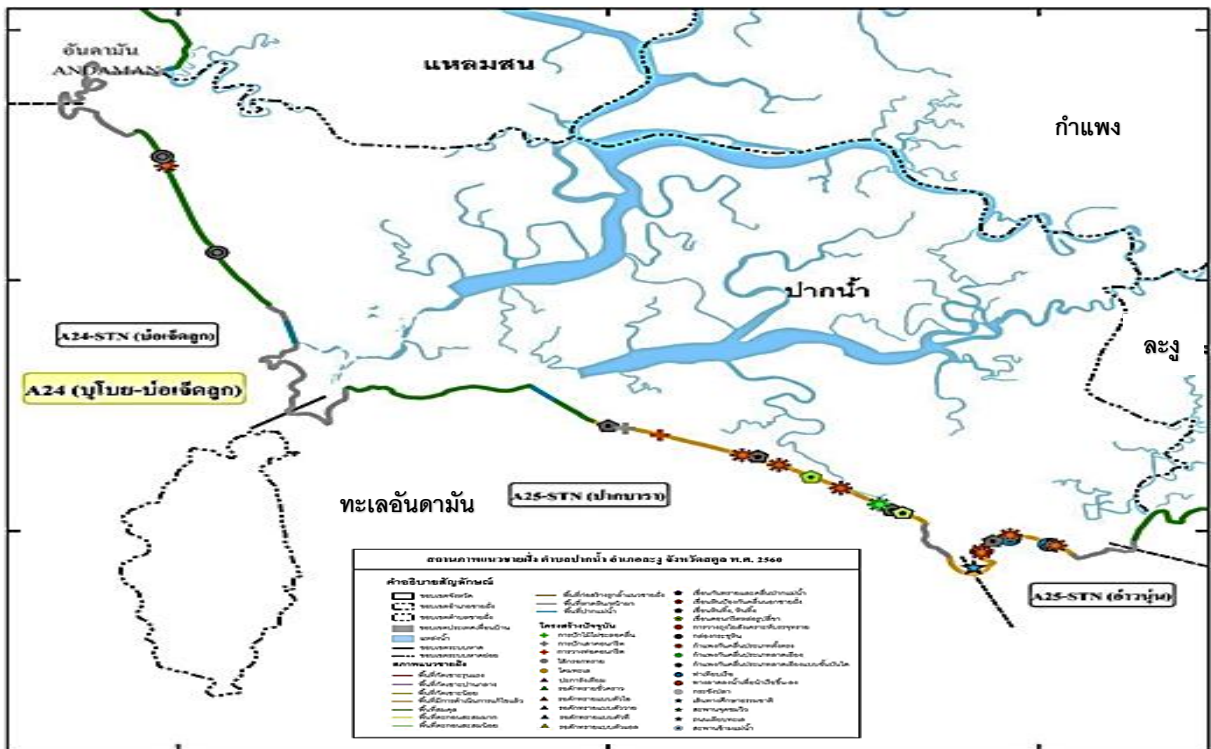

ภาพที่ ๑ แผนที่ตำบลปากน้ำ ที่มา : https://km.dmcg.go.th/c_๑/d_๑๙๐๘๔

การปกครอง

ตำบลปากน้ำอยู่ในส่วนการรับผิดชอบขององค์การบริหารส่วนตำบลปากน้ำ ประกอบด้วย ๗ หมู่บ้าน คือ หมู่ที่ ๑ บ้านบ่อเจ็ดลูก หมู่ที่ ๒ บ้านปากบารา หมู่ที่ ๓ บ้านเกาะบุโหลน หมู่ที่ ๔ บ้านตะโล๊ะไธ หมู่ที่ ๕ บ้านท่ายาง หมู่ที่ ๖ บ้านท่ามาลัย หมู่ที่ ๗ บ้านท่าพะยอม มีสถานบริการสาธารณสุขรับผิดชอบ ๒ แห่ง คือ โรงพยาบาลส่งเสริมสุขภาพตำบลตำบลปากน้ำ และโรงพยาบาลส่งเสริมสุขภาพตำบลบ้านบ่อเจ็ดลูก

ลักษณะภูมิประเทศ

สภาพพื้นที่ และลักษณะภูมิประเทศของตำบลปากน้ำ พื้นที่โดยทั่วไปเป็นที่ราบชายฝั่งทะเล มีสภาพเป็นป่าชายเลน และสภาพดินที่มีสารประกอบกำมะถันปะปนอยู่มาก ตามปกติเมื่อเปียกจะมีสภาพเป็นกลางหรือด่าง แต่เมื่อมีการระบายน้ำออกไปหรือทำให้ดินแห้งสารประกอบกำมะถันจะแปรสภาพปล่อยกรดกำมะถันออกมา ทำให้ดินเป็นกรดจัดมาก เนื่องจากดินกลุ่มนี้จัดเป็นดินเค็มที่มีกรดแฝงอยู่ ไม่เหมาะแก่การเพาะปลูก เนื่องจากน้ำทะเลท่วมถึงเป็นประจำเหมาะที่จะเลี้ยงสัตว์น้ำชายฝั่ง และเพาะเลี้ยงสัตว์น้ำ ส่วนทางด้านตะวันตกเป็นบริเวณชายหาด เหมาะสำหรับการท่องเที่ยว และที่สำคัญมีสถานที่ท่องเที่ยว ได้แก่ โบราณสถานบ้านบ่อเจ็ดลูก, เกาะบุโหลน เหมาะแก่การท่องเที่ยวชมกุ้ง หอย ปู ปลา และนอกจากนั้นที่เกาะบุโหลน ยังสามารถดำน้ำดูปะการังทั้งน้ำตื้นและน้ำลึกได้ อีกทั้งมีทิวทัศน์ที่สวยงามเหมาะสำหรับพักผ่อนหย่อนใจ มีทรัพยากรธรรมชาติที่สำคัญ ได้แก่ ป่าชายเลน ทรัพยากรธรรมชาติทางทะเล และปะการัง

ลักษณะภูมิอากาศ

ตำบลปากน้ำ ได้รับอิทธิพลของลมมรสุมตะวันตกเฉียงใต้ และตะวันออกเฉียงเหนือมี ๒ ฤดู คือ

๑. ฤดูร้อน จะเริ่มต้นตั้งแต่กลางเดือนธันวาคม สิ้นสุดเดือนพฤษภาคม โดยได้รับอิทธิพลจากลมมรสุมตะวันออกเฉียงเหนือสภาพอากาศทั่วไปร้อนและมีความชื้นต่ำ

๒. ฤดูฝน จะเริ่มตั้งแต่กลางเดือนพฤษภาคม จนสิ้นสุดเดือนธันวาคม โดยได้รับอิทธิพลมากจากลมมรสุม ตะวันตกเฉียงใต้ ทำให้มีฝนตกชุกตลอดฤดู

การคมนาคม

ทางหลวงแผ่นดินหมายเลข ๔๐๕๒ (ละงู-ปากบารา)

ทางบก

- รถประจำทาง สายหาดใหญ่ - ปากบารา
- รถประจำทาง (สองแถว) โรงพยาบาลละงู - ปากบารา

ทางทะเล

- เรือโดยสารปากบารา - เกาะตรูเตา - เกาะบุโหลน - เกาะหลีเป๊ะ (วิ่งประจำระหว่างเดือนพฤศจิกายน - พฤษภาคม)

สถานที่ท่องเที่ยว

- | | |
|------------------------|---------------------------------------|
| ๑. โบราณสถานบ่อเจ็ดลูก | อยู่ในเขตพื้นที่ หมู่ที่ ๑ ตำบลปากน้ำ |
| ๒. ชายหาดปากบารา | อยู่ในเขตพื้นที่ หมู่ที่ ๒ ตำบลปากน้ำ |
| ๓. เกาะบุโหลน | อยู่ในเขตพื้นที่ หมู่ที่ ๓ ตำบลปากน้ำ |
| ๔. สะพานข้ามกาลเวลา | อยู่ในเขตอุทยานแห่งชาติหมู่เกาะเภตรา |
| ๕. ปราสาทหินพันยอด | อยู่ในเขตอุทยานแห่งชาติหมู่เกาะเภตรา |
| ๖. เกาะลิคี่ | อยู่ในเขตอุทยานแห่งชาติหมู่เกาะเภตรา |



ข้อมูล รพ.สต.ตำบลปากน้ำ

ประวัติรพ.สต.ตำบลปากน้ำ

สถานีอนามัยตำบลปากน้ำ อำเภอละงู จังหวัดสตูล เดิมตั้งอยู่ในบริเวณท้องที่ หมู่ที่ ๖ บ้านท่ามาลัย ตำบลปากน้ำ อำเภอละงู จังหวัดสตูล ได้รับงบประมาณก่อสร้างจากกระทรวงสาธารณสุขในปีงบประมาณ ๒๕๑๔ ในที่ดิน ที่ได้รับบริจาคจาก นายนิยม แซ่อ่อง จำนวน ๑ ไร่ ๒๐๐ ตารางวา เปิดให้บริการแก่ประชาชนเมื่อ ปี พ.ศ. ๒๕๑๕

ต่อมาในปี พ.ศ.๒๕๓๙ ได้รับงบประมาณการก่อสร้างจากกระทรวงสาธารณสุขให้เป็นสถานีอนามัยขนาดใหญ่ ทำการก่อสร้างบนที่ดินราชพัสดุซึ่งอยู่ในการดูแลของศูนย์วิจัยและเพาะเลี้ยงสัตว์น้ำชายฝั่งจังหวัดสตูล จำนวน ๕ ไร่ ในบริเวณท้องที่หมู่ที่ ๔ ตำบลปากน้ำ ใช้งบประมาณทั้งสิ้น ๔,๙๘๕,๐๐๐ บาท แล้วเสร็จในเดือน ธันวาคม พ.ศ.๒๕๔๐ และเปิดให้บริการแก่ประชาชน ในวันที่ ๘ พฤษภาคม พ.ศ.๒๕๔๑ เป็นต้นมา

ต่อมาในปี พ.ศ.๒๕๔๕ ได้รับการคัดเลือกให้เป็นศูนย์สุขภาพชุมชนนำร่องแห่งแรกของอำเภอละงู และในปี พ.ศ. ๒๕๕๓ ได้รับคัดเลือกให้เป็นโรงพยาบาลส่งเสริมสุขภาพตำบลแห่งที่สองของอำเภอละงู

โรงพยาบาลส่งเสริมสุขภาพตำบลตำบลปากน้ำ ตั้งอยู่ในพื้นที่หมู่ที่ ๔ ตำบลปากน้ำ อำเภอปากน้ำ จังหวัดสตูล ห่างจากที่ว่าการอำเภอ ๗ กิโลเมตร ห่างจาก สสอ. ๗ กิโลเมตร ห่างจาก รพช. ๑๓ กิโลเมตร

เขตรับผิดชอบ

ประกอบด้วย ๕ หมู่บ้าน คือ

หมู่ที่ ๒ บ้านปากบารา

หมู่ที่ ๔ บ้านตะโล๊ะไส

หมู่ที่ ๕ บ้านท่ายาง

หมู่ที่ ๖ บ้านท่ามาลัย

หมู่ที่ ๗ บ้านท่าพะยอม



ภาพที่ ๒ อาณาเขตรับผิดชอบ รพ.สต.ตำบลปากน้ำ

อาชีพ

อาชีพของประชาชน ในเขตรับผิดชอบของโรงพยาบาลส่งเสริมสุขภาพตำบลตำบลปากน้ำ ดังต่อไปนี้
ตารางที่ ๑ ร้อยละของประชากรแยกตามอาชีพ

จำนวน	อาชีพ							รวม
	ข้าราชการ	รับจ้าง	ค้าขาย	เกษตรกร	ประมง	นักเรียน	อื่นๆ	
ร้อยละ	๒.๕๒	๔.๗๓	๒.๑๘	๑๔.๖๖	๑๘.๒๘	๒๖.๑๗	๓๑.๕๖	๑๐๐

ที่มา : สรุปจำนวนประชากรรายหมู่บ้าน แยกตามอาชีพ โปรแกรม HOSXP PCU_XE

สถานศึกษา

- โรงเรียนในสังกัดสำนักงานคณะกรรมการประถมศึกษาแห่งชาติ จำนวน ๔ แห่ง
- โรงเรียนเอกชน ระดับอนุบาลถึงชั้นประถมศึกษา จำนวน ๑ แห่ง
- ศูนย์เด็กเล็ก (สังกัดองค์การบริหารส่วนตำบล) จำนวน ๒ แห่ง

การศึกษา

ตารางที่ ๒ ร้อยละของประชากรแยกตามการศึกษา

จำนวน	ระดับการศึกษา					รวม
	ก่อนประถมศึกษา	ประถมศึกษา	มัธยมศึกษา	อนุปริญญา	ปริญญาตรีขึ้นไป	
ร้อยละ	๑๗.๘๓	๕๑.๔๓	๒๒.๑๘	๒.๑๑	๖.๔๕	๑๐๐

ที่มา : สรุปจำนวนประชากรรายหมู่บ้าน แยกตามการศึกษา โปรแกรม HOSXP PCU_XE

การนับถือศาสนา

- อิสลาม ร้อยละ ๙๔
- พุทธ ร้อยละ ๖

ศาสนสถาน

- วัด ๑ แห่ง
- มัสยิด ๘ แห่ง

สถานประกอบการ

- แผงลอย ๑๕ แห่ง
- ร้านตัดผม/เสริมสวย ๑๕ แห่ง
- ร้านอาหาร ๒๒ แห่ง
- ร้านซ่อมรถยนต์ จักรยานยนต์ ๖ แห่ง
- ร้านค้า ๒๐ แห่ง
- ร้านซ่อมเครื่องจักร ๑๕ แห่ง
- ร้านขายของชำ/เบ็ดเตล็ด ๓๘ แห่ง
- ร้านเชื่อมโลหะ - กลึง ๖ แห่ง

กลุ่ม/ชมรม/สมาคม

● ชมรมผู้สูงอายุ	๑	ชมรม
● ชมรมออกกำลังกาย	๑๔	ชมรม
● ชมรม อสม.	๑	ชมรม
● ชมรมเรือตกปลาและเรือ낚าเที่ยว	๑	ชมรม
● กลุ่มผ้าบาติก	๑	กลุ่ม
● กลุ่มทำขนม	๑	กลุ่ม
● กลุ่มแม่บ้าน	๕	กลุ่ม
● กลุ่มทำเต้าด้วยกะลา	๑	กลุ่ม
● กลุ่มประมงพื้นบ้าน	๑	กลุ่ม
● กลุ่มประดิษฐ์ดอกไม้	๑	กลุ่ม
● กลุ่มวิสาหกิจชุมชน	๖	กลุ่ม
● สมาคมเรือประมง	๑	สมาคม

ประชากร

จากการสำรวจข้อมูล ของโรงพยาบาลส่งเสริมสุขภาพตำบลตำบลปากน้ำ พบว่า มีจำนวนหลังคาเรือนทั้งสิ้น จำนวน ๒,๐๘๒ หลังคาเรือน มีประชากรตามทะเบียนราษฎร จำนวน ๙,๕๒๑ คน มีประชากรในเขตรับผิดชอบที่อาศัยอยู่จริง และมีสิทธิการรักษา จำนวน ๗,๕๙๒ คน

ตารางที่ ๓ สถิติจำนวนประชากร โรงพยาบาลส่งเสริมสุขภาพตำบลตำบลปากน้ำ อำเภอละงู จังหวัดสตูล
จำแนก ชาย-หญิง

รหัส	ชื่อ	จำนวน	จำนวนประชากรตามทะเบียนราษฎร		รวม	จำนวนประชากรตามสถานะการอยู่อาศัย		รวม
			ชาย	หญิง		ชาย	หญิง	
หมู่บ้าน	หมู่บ้าน	หลังคาเรือน	ชาย	หญิง	ทั้งหมด	ชาย	หญิง	ทั้งหมด
๐๒	ปากบารา	๙๔๕	๒,๑๒๗	๒,๑๘๖	๔,๓๑๓	๑,๗๙๕	๑,๗๘๐	๓,๕๗๕
๐๔	ตะโละใส	๖๔๘	๑,๕๒๑	๑,๕๖๗	๓,๐๘๘	๑,๑๔๗	๑,๑๘๖	๒,๓๓๓
๐๕	ท่ายาง	๑๑๕	๒๘๐	๒๘๙	๕๖๙	๒๖๖	๒๕๒	๕๑๘
๐๖	ท่ามาลัย	๒๕๕	๕๑๙	๕๙๓	๑,๑๑๒	๓๙๕	๔๙๒	๘๘๗
๐๗	ท่าพะยอม	๑๑๙	๒๕๓	๒๓๖	๔๘๙	๑๙๖	๒๐๒	๓๙๘
รวม		๒,๐๘๒	๔,๗๐๐	๔,๘๗๑	๙,๕๗๑	๓,๗๔๑	๓,๘๕๑	๗,๕๙๒

ที่มา : สำนักบริหารการทะเบียน กรมการปกครอง ณ กรกฎาคม ๒๕๖๕ (ประชากรกลางปี)

<https://stat.bora.dopa.go.th/StatMIS/#/ReportStat/๒>

ที่มา : รายงานสรุปจำนวนหมู่บ้าน-ประชากรในเขตพื้นที่รับผิดชอบ โปรแกรม HOSxP PCU_XE

ตารางที่ ๔ จำนวนประชากรรายหมู่บ้าน ชาย หญิง จำแนกตามกลุ่มอายุ

รายงานประชากรแยกตามกลุ่มอายุ/เพศ รายหมู่บ้าน

สถานพยาบาล(สถานีอนามัย) โรงพยาบาลส่งเสริมสุขภาพตำบลปากน้ำ. ปากน้ำ อ. ละงู จ. สตูล

หมู่ที่	ชื่อหมู่บ้าน	รวมทั้งหมด		ต่ำกว่า 1 ปี		1-4 ปี		5-9 ปี		10-14 ปี		15-19 ปี		20-24 ปี		25-29 ปี		30-34 ปี		35-39 ปี		40-44 ปี		45-49 ปี		50-54 ปี		55-59 ปี		60-64 ปี		65-69 ปี		70 ขึ้นไป		
		ชาย	หญิง	ชาย	หญิง	ชาย	หญิง	ชาย	หญิง	ชาย	หญิง	ชาย	หญิง	ชาย	หญิง	ชาย	หญิง	ชาย	หญิง	ชาย	หญิง	ชาย	หญิง	ชาย	หญิง	ชาย	หญิง	ชาย	หญิง	ชาย	หญิง	ชาย	หญิง			
2	บ้านปากบารา	1,795	1,780	3,575	27	27	104	112	168	135	145	153	147	147	163	162	143	141	104	118	99	97	130	103	112	104	106	111	93	100	78	88	60	71	116	111
4	บ้านกระโถนใต้	1,147	1,186	2,333	20	24	87	80	109	99	106	106	109	96	109	108	90	102	45	58	53	59	50	69	56	57	48	66	83	60	58	55	44	47	80	100
5	บ้านท่าหยาง	266	252	518	4	3	14	8	24	15	26	26	28	22	17	19	21	18	13	15	12	17	24	13	20	27	16	14	11	13	11	10	7	15	18	17
6	ท่าบ่อ	395	492	887	3	7	29	12	36	42	38	38	29	42	30	38	28	33	22	20	25	28	29	25	27	36	23	39	21	29	18	37	8	24	29	42
7	ท่าพยอม	196	202	398	4	0	12	12	19	17	29	20	19	28	15	13	9	10	9	15	9	15	19	16	13	11	15	14	6	9	4	7	6	3	8	12
รวมทั้งหมด		3,741	3,851	7,592	58	61	246	224	356	308	344	343	332	335	334	340	291	304	193	226	198	216	252	226	228	235	208	244	214	211	169	197	125	160	251	282

หมายเหตุ: รวมคนทุกคน (เฉพาะ ผู้ที่อาศัยอยู่ในเขตรับผิดชอบจริง ประชากรอยู่อาศัยอื่น ๆ , ๖ ท่านใน รวมทั้งยังชีวิตอยู่)

วันที่พิมพ์ 26 มิถุนายน 2023 15:50:40

ที่มา : รายงานประชากรแยกตามกลุ่มอายุ/เพศ รายหมู่บ้าน โปรแกรม HOSxP PCU_XE

กราฟแสดงปิรามิดประชากรในเขตที่รับผิดชอบ
โรงพยาบาลส่งเสริมสุขภาพตำบลปากน้ำ

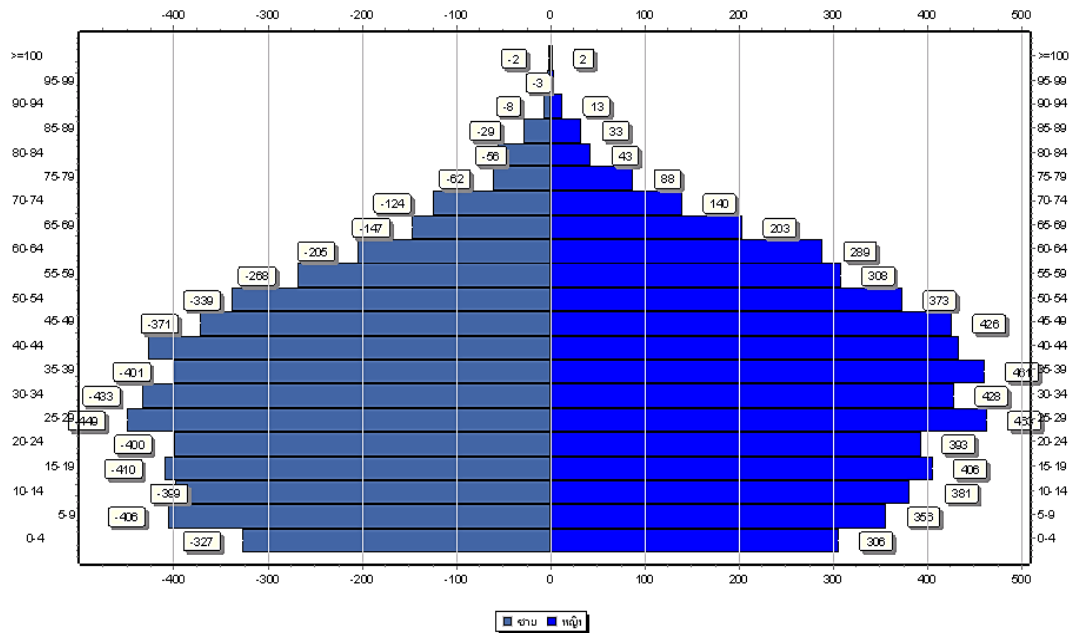

Custom-กราฟแสดงปิรามิดประชากรในเขตที่รับผิดชอบ by Pop_HOSxP

พิมพ์เมื่อ 26 มิถุนายน/2023 15:49:19

แผนภูมิที่ ๑ ปิรามิดประชากร จำแนกตามกลุ่มอายุและเพศในเขตรับผิดชอบ ประจำปี ๒๕๖๖

โครงสร้างประชากรตามกลุ่มอายุและเพศ พบว่า เพศชายมีสัดส่วนน้อยกว่าเพศหญิงเล็กน้อยโดยมีเพศชาย ร้อยละ ๔๙.๗๐ และเพศหญิง ร้อยละ ๕๐.๓๐

ทรัพยากรสาธารณสุข

ตารางที่ ๕ จำนวนบุคลากรสาธารณสุขที่ปฏิบัติงานในโรงพยาบาลส่งเสริมสุขภาพตำบลปากน้ำ

ลำดับ	ชื่อ - สกุล	ตำแหน่ง
๑	นายพิเชษฐ์ ปัจฉิมศิริ	นักวิชาการสาธารณสุขชำนาญการพิเศษ (ผู้อำนวยการโรงพยาบาลส่งเสริมสุขภาพตำบล)
๒	นางรัตนา สอและ	พยาบาลวิชาชีพชำนาญการ
๓	นางฮานีพีระ สะอืด	นักวิชาการสาธารณสุขชำนาญการ
๔	นายอดุล เตเช	นักวิชาการสาธารณสุขชำนาญการ
๕	นางสุนิดา งามมัน	พยาบาลวิชาชีพชำนาญการ
๖	นางนุรฮัยนี นกเกษม	พยาบาลวิชาชีพชำนาญการ
๗	นางจุฬินีย์ กองบก	พยาบาลวิชาชีพชำนาญการ
๘	นางสาวอารตี รองเดช	แพทย์แผนไทย
๙	นายวาริส งามมัน	พนักงานช่วยเหลือคนไข้
๑๐	นางรจนา มีล้ำม	พนักงานช่วยเหลือคนไข้

ตารางที่ ๖ ข้อมูลทรัพยากรสาธารณสุขต่อจำนวนประชากรในเขตรับผิดชอบ

ทรัพยากรสาธารณสุข	จำนวน	อัตรา : ประชากร
นักวิชาการสาธารณสุข	๓	๑ : ๓,๑๗๔ คน
พยาบาลวิชาชีพ	๔	๑ : ๒,๓๘๐ คน
แพทย์แผนไทย	๑	๑ : ๙,๕๒๑ คน
อาสาสมัครสาธารณสุข	๑๐๔	๑ : ๙๒ คน

ที่มา : สำนักบริหารการทะเบียน กรมการปกครอง ณ กรกฎาคม ๒๕๖๕ (ประชากรกลางปี)

โครงสร้างการบริหารงาน

ผังโครงสร้างการบริหารราชการส่วนภูมิภาค

ผังโครงสร้างการบริหารงานภายใน รพ.สต.ตำบลปากน้ำ

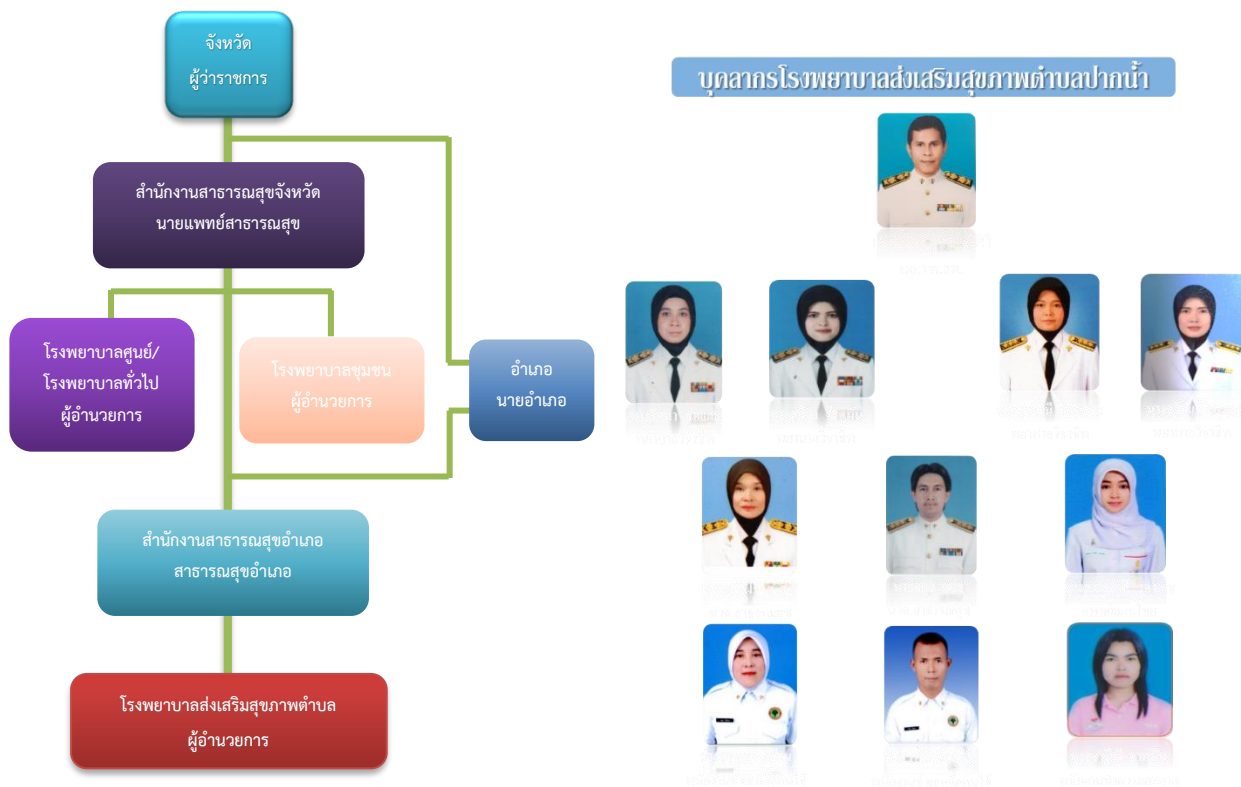

ภาพที่ ๓ ผังโครงสร้างการบริหารราชการส่วนภูมิภาค และผังโครงสร้างการบริหารงานภายใน รพ.สต.ตำบลปากน้ำ

การจัดระบบการบริหารงานภายในเครือข่าย คปสอ.ละงู โดยมี นพ.ปวิตร วัฒนชานนท์ เป็นประธาน คปสอ. และนายเจนฤทธิ์ รอกेतุ เป็นรองประธาน,มีเลขานุการ และผู้ช่วยเลขานุการซึ่งมาจากโรงพยาบาล และสำนักงานสาธารณสุขอำเภอละงู อีกแห่งละ ๑ ตำแหน่ง มีผู้อำนวยการ รพ.สต. ทั้ง ๑๐ แห่ง และหัวหน้าฝ่ายในโรงพยาบาลละงู สำนักงานสาธารณสุขอำเภอ และศูนย์สุขภาพชุมชนกำแพง เป็นกรรมการ นอกจากนี้ยังมีคณะอนุกรรมการนิเทศงานสาธารณสุข รพ.สต. โดยนิเทศงานผสมผสาน งานนโยบาย และติดตามตัวชี้วัดระดับ คปสอ.

สภาวะการเจ็บป่วยของประชาชน

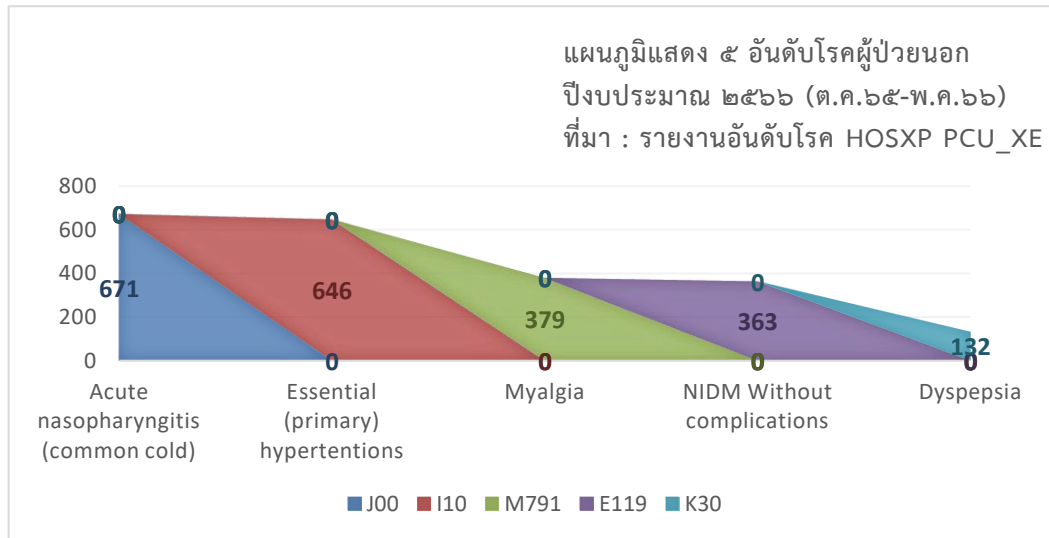

แผนภูมิที่ ๒ แสดง ๕ อันดับโรคผู้ป่วยนอก ปีงบประมาณ ๒๕๖๖

อัตราป่วยของผู้ป่วยนอก ปีงบประมาณ ๒๕๖๖ พบว่า สาเหตุการป่วยที่พบสูงสุด อันดับ ๑ - ๕ ดังนี้ โรคระบบหายใจ จำนวน ๖๗๑ ราย โรคระบบไหลเวียนเลือด จำนวน ๖๔๖ ราย โรคระบบกล้ามเนื้อ จำนวน ๓๗๙ ราย โรคระบบเมตาบอลิซึม จำนวน ๓๖๓ ราย และโรคระบบย่อยอาหารรวมโรคในช่องปาก จำนวน ๑๓๒ ราย ตามลำดับ

สถานการณ์โรคไข้เลือดออก



แผนภูมิที่ ๓ แสดงสถานการณ์โรคไข้เลือดออก เปรียบเทียบ ปีงบประมาณ ๒๕๖๕ และ ๒๕๖๖

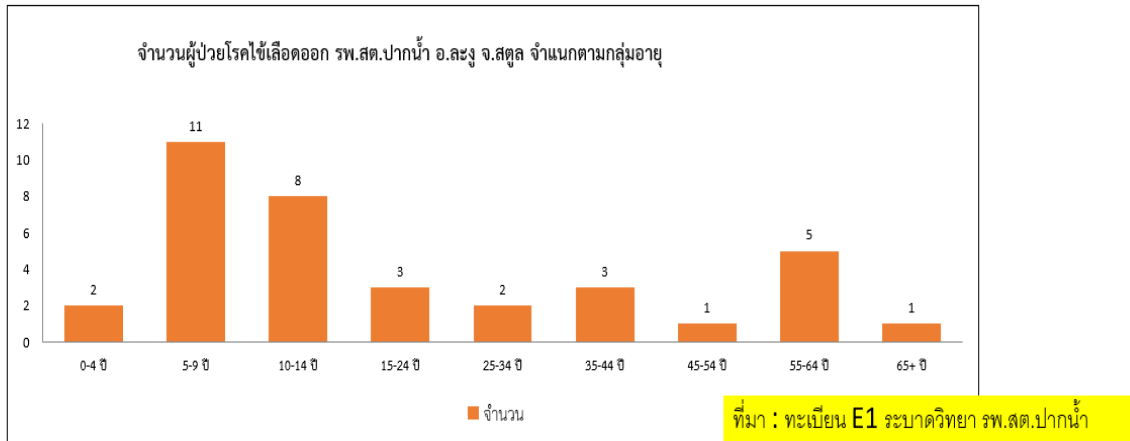
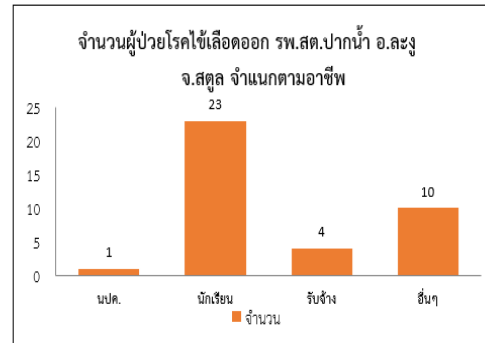
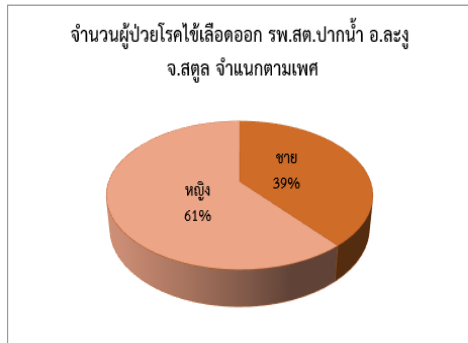

แผนภูมิที่ ๔ แสดงสถานการณ์ไข้เลือดออก ปี พ.ศ. ๒๕๖๖

สรุปสถานการณ์โรคไข้เลือดออก ตำบลปากน้ำ ปี พ.ศ.๒๕๖๖ ปัจจุบันตั้งแต่วันที่ ๑ มกราคม ๒๕๖๖ – เดือนมิถุนายน ๒๕๖๖ พื้นที่ตำบลปากน้ำมีรายงานผู้ป่วยทั้งหมดจำนวน ๓๖ ราย คิดเป็นอัตราป่วย ๓๗๖.๑๔ ต่อประชากรแสนคน เป็นเพศหญิง ร้อยละ ๖๑ เพศชายร้อยละ ๓๙ พบผู้ป่วยมากที่สุดในพื้นที่หมู่ที่ ๒ บ้านปากบารา จำนวนป่วย ๑๖ ราย คิดเป็นอัตราป่วย ๓๗๐.๙๗ ต่อประชากรแสนคน และพบผู้ป่วยมากที่สุดในเดือนพฤษภาคม จำนวน ๑๒ ราย และเป็นผู้ป่วยในกลุ่มอายุ ๕ – ๙ ปี มากที่สุด

มาตรการควบคุมโรค

๑. ควบคุมโรคตามมาตรการ ๓-๓-๑
๒. อสม. สำรวจ ทำลายแหล่งเพาะพันธุ์ลูกน้ำยุงลาย บ้านผู้ป่วยและบ้านใกล้เคียงสัปดาห์ละ ๑ ครั้ง
๓. พร้อมเฝ้าระวังติดตาม ผู้มีอาการสงสัยป่วยด้วยโรคไข้เลือดออก และรายงานให้ โรงพยาบาล/รพ.สต. ที่รับผิดชอบ
๔. ดำเนินมาตรการ MOPH UP ในพื้นที่พบผู้ป่วยอย่างต่อเนื่อง

มาตรการป้องกัน

๑. อสม.สำรวจและทำลายแหล่งเพาะพันธุ์ลูกน้ำยุงลายด้วยสมาร์ท อสม.สัปดาห์ละ ๑ ครั้ง
๒. รณรงค์จิตอาสาพัฒนาสิ่งแวดล้อมป้องกันโรคไข้เลือดออก เดือนละ ๑ ครั้ง
๓. พื้นที่ระบาดรณรงค์สร้างการรับรู้และจัดการสิ่งแวดล้อมเดือนละ ๒ ครั้ง

สถานะสุขภาพ

ตารางที่ ๗ สถิติชีพ ปีงบประมาณ ๒๕๖๔ - ๒๕๖๖

สถิติชีพ	๒๕๖๔		๒๕๖๕		๒๕๖๖	
	จำนวน	ร้อยละ	จำนวน	ร้อยละ	จำนวน	ร้อยละ
เกิดมีชีพ : ๑,๐๐๐	๑๑๒	๑๑.๒	๑๐๗	๑๐.๗	๑๑๙	๑๑.๙
เกิดไร้ชีพ : ๑,๐๐๐	๐	๐	๐	๐	๐	๐
ตาย : ๑,๐๐๐	๕๗	๕.๗	๕๘	๕.๘	๓๙	๓.๙
อัตราเพิ่ม (ร้อยละ)	๕๕	๕.๕	๔๙	๔.๙	๘๐	๘.๐
มารดาตาย : ๑,๐๐๐	๐	๐	๐	๐	๐	๐
ทารกตาย : ๑,๐๐๐	๐	๐	๐	๐	๐	๐

แผนภูมิที่ ๕ ร้อยละอัตราเกิดและอัตราการตาย ปีงบประมาณ ๒๕๖๔ - ๒๕๖๖

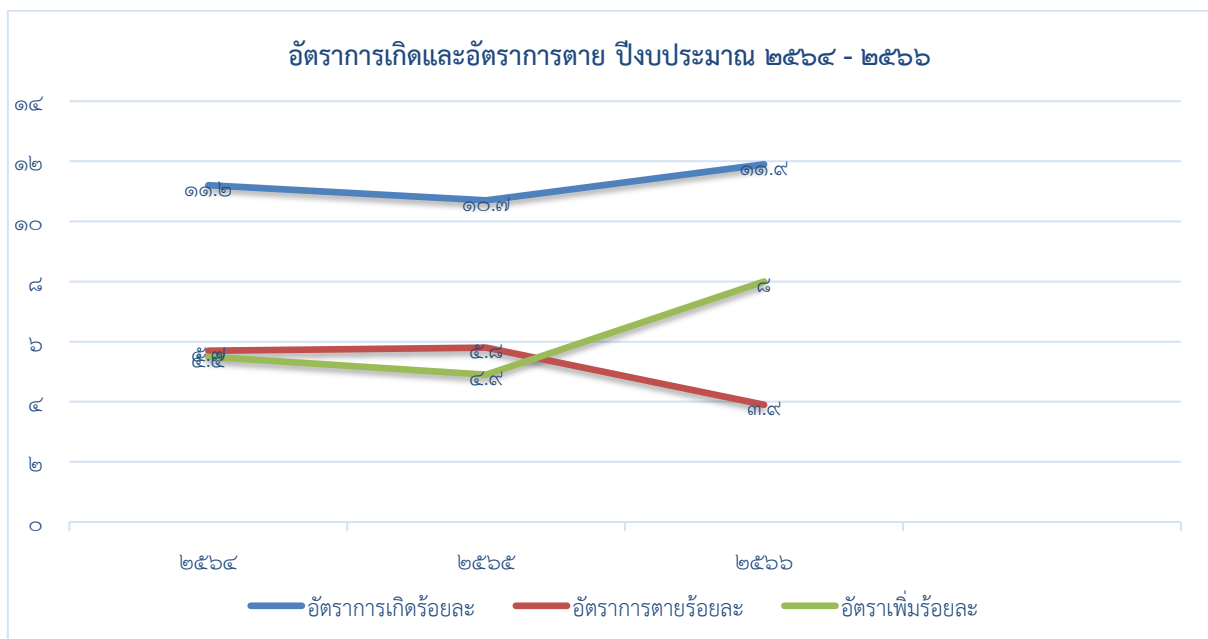

จากตารางที่ ๗ จะเห็นได้ว่า อัตราการเกิดและการตาย ในปีงบประมาณ ๒๕๖๔ - ๒๕๖๖ ปัจจุบัน มีการเปลี่ยนแปลง คือ ในปี ๒๕๖๔ อัตราการเพิ่มอยู่ที่ ร้อยละ ๕.๙ แต่ในปี ๒๕๖๕ อัตราเพิ่ม ลดลงเหลือเพียง ร้อยละ ๔.๙ กลับกันในปี ๒๕๖๖ อัตราเพิ่ม ขึ้นอีกเป็น ร้อยละ ๘.๐ จากข้อมูล ๓ ปีย้อนหลัง จะเห็นว่า ประชากรมีอัตราเพิ่มขึ้นแบบปีเว้นปี และจากแผนภูมิที่ ๕ แสดงให้เห็นความแตกต่างระหว่างอัตราการเกิดและอัตราการตายของประชากรย้อนหลังตั้งแต่ปีงบประมาณ ๒๕๖๔ - ๒๕๖๖ ปัจจุบัน พบว่ามีอัตราการเกิดสูงกว่าอัตราการตาย

สถานะผู้มารับบริการผู้ป่วยนอก

ตารางที่ ๘ จำนวนผู้รับบริการย้อนหลัง ๓ ปีงบประมาณ ๒๕๖๔ - ๒๕๖๖

ปีงบประมาณ	ผู้ป่วยใหม่ (คน)			มารับบริการ (ครั้ง)		
	ในเครือข่าย	นอกเครือข่าย	รวม	ในเครือข่าย	นอกเครือข่าย	รวม
๒๕๖๔ (๑ ต.ค. ๖๓ - ๓๐ ก.ย. ๖๔)	๒,๑๓๒	๑๗๕	๒,๓๐๗	๑๕,๑๗๐	๖๕๔	๑๕,๘๒๔
๒๕๖๕ (๑ ต.ค. ๖๔ - ๓๐ ก.ย. ๖๕)	๒,๖๙๓	๑๓๘	๒,๘๓๑	๑๑,๖๖๔	๑,๕๔๖	๑๓,๒๑๐
๒๕๖๖ (๑ ต.ค. ๖๕ - ๓๐ มิ.ย. ๖๖)	๒,๒๗๔	๔๗	๒,๓๒๑	๑๒,๓๗๗	๙๔๗	๑๓,๓๒๔

ที่มา : รายงาน ๐๑๑๐ รง.๕ โปรแกรม HOSxP PCU_XE

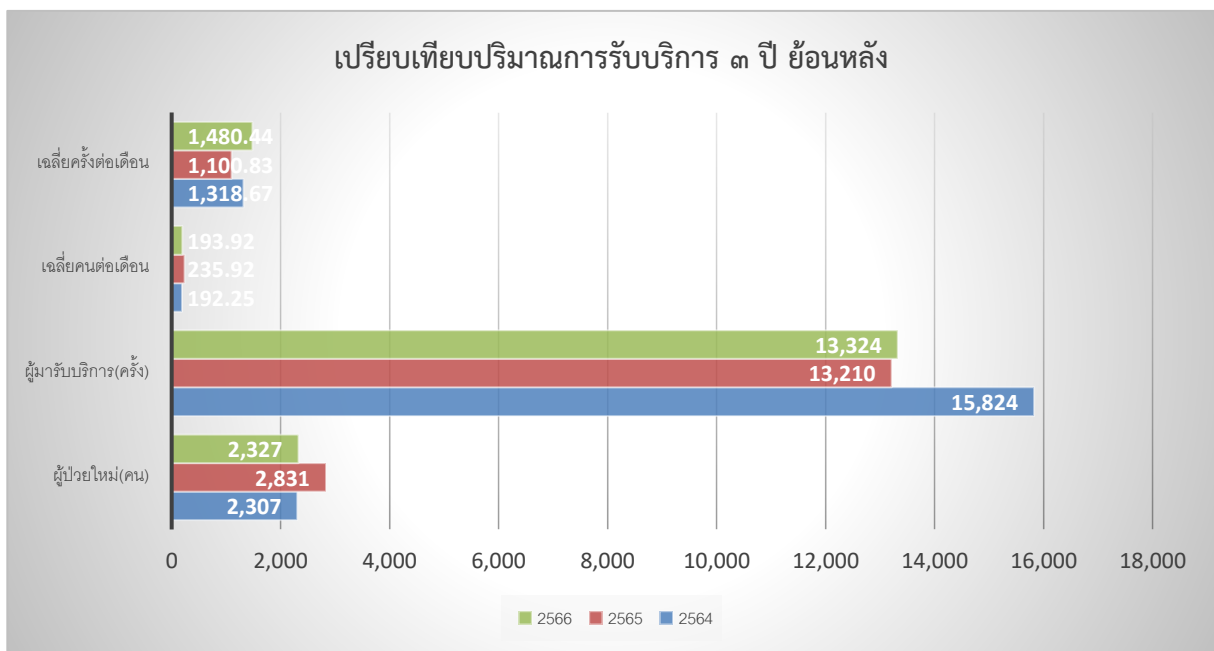

ที่มา : รายงาน ๐๑๑๐ รง.๕ โปรแกรม HOSxP PCU_XE

แผนภูมิที่ ๖ แสดงการเปรียบเทียบจำนวนผู้รับบริการ ๓ ปี ย้อนหลัง ปีงบประมาณ ๒๕๖๔ - ๒๕๖๖

สรุปจากตารางแสดงจำนวนผู้รับบริการ และแผนภูมิเปรียบเทียบจำนวนผู้รับบริการ ๓ ปีย้อนหลัง ตั้งแต่ ปีงบประมาณ ๒๕๖๔ - ๒๕๖๖ ปัจจุบันพบว่า มีจำนวนผู้รับบริการจำนวนมาก ในปีงบประมาณ ๒๕๖๔ มีผู้ป่วยรายใหม่เฉลี่ยต่อเดือน จำนวน ๑๙๒.๒๕ คน คิดเป็นจำนวนผู้มารับบริการ ๑,๓๑๘.๖๗ ครั้ง ในปีงบประมาณ ๒๕๖๕ มีผู้ป่วยรายใหม่เฉลี่ยต่อเดือน จำนวน ๒๓๕.๙๒ คน คิดเป็นจำนวนผู้มารับบริการ ๑,๑๐๐.๘๓ ครั้ง และในปีงบประมาณ ๒๕๖๖ ตั้งแต่ ๑ ต.ค. ๒๕๖๕ - ๓๐ มิ.ย. ๖๖ พบว่า มีผู้ป่วยรายใหม่เฉลี่ยต่อเดือน จำนวน ๑๙๓.๙๒ คน คิดเป็นจำนวนผู้มารับบริการ ๑,๑๑๐.๕๐ ครั้ง

ยุทธศาสตร์ และการบริหารทรัพยากร รพ.สต.ตำบลปากน้ำ

เครือข่ายสุขภาพอำเภอละงู

“ ระบบสุขภาพมาตรฐาน เครือข่ายเข้มแข็ง ประชาชนสุขภาพดี เจ้าหน้าที่มีความสุข ”

วิสัยทัศน์

“ ดูแลทุกกลุ่มวัย ใส่ใจบริการ ประสานงานชุมชน เพื่อทุกคนสุขภาพดี ”

พันธกิจ

๑. จัดบริการทางการแพทย์และสาธารณสุขที่ได้มาตรฐาน ทั้งด้านการรักษาพยาบาล ส่งเสริมสุขภาพ ป้องกันโรค ฟื้นฟูสมรรถภาพ และคุ้มครองผู้บริโภคด้านอาหารและยา แก่ประชาชนในเขตรับผิดชอบ
๒. พัฒนาระบบบริหาร บริการ และวิชาการ ภายในองค์กรให้ได้มาตรฐาน
๓. ประสานความร่วมมือกับหน่วยงาน/องค์กรต่างๆ ทั้งภาครัฐและภาคประชาชน
๔. ส่งเสริม สนับสนุน การมีส่วนร่วมในการดูแลสุขภาพของประชาชนอย่างต่อเนื่อง

ยุทธศาสตร์

๑. ลดโรคและภัยสุขภาพที่สำคัญ และเป็นปัญหา
๒. การส่งเสริมสุขภาพประชาชนตามกลุ่มอายุ และกลุ่มเสี่ยง
๓. พัฒนาคูณภาพระบบบริการสุขภาพให้ได้มาตรฐาน
๔. ส่งเสริม สนับสนุน พัฒนา ภาควิชาเครือข่าย ในการจัดการสุขภาพ
๕. สร้างเอกภาพและธรรมาภิบาลในการจัดการระบบสุขภาพ

ค่านิยม

P	=	People	=	ใส่ใจประชาชน
A	=	Active	=	ใส่ใจทำงาน
K	=	Knowledge	=	ใส่ใจองค์ความรู้
N	=	Network	=	ใส่ใจประสานงาน
U	=	Unity	=	ใส่ใจองค์กร
M	=	Motivation	=	สุขใจในบริการ

การเงิน และงบประมาณ

ตารางที่ ๙ สรุปรายรับ - รายจ่ายเงินบำรุง ย้อนหลัง ๓ ปีงบประมาณ ๒๕๖๔ - ๒๕๖๖ (๙ เดือน)

ปีงบประมาณ	เงินคงเหลือยกมา	รายรับ	รายจ่าย	เงินคงเหลือยกไป
	ณ ก.ย. ปีที่ผ่านมา			ณ ๓๐ ก.ย. ปีนี้
๒๕๖๔	๑,๐๐๐,๖๔๗.๖๘	๑,๐๘๕,๒๖๓.๙๑	๘๙๔,๕๘๗.๖๑	๑,๑๙๑,๓๒๓.๙๘
๒๕๖๕	๑,๑๙๑,๓๒๓.๙๘	๙๙๖,๕๑๑.๗๒	๑,๑๗๑,๕๓๗.๘๐	๑,๐๑๖,๒๘๗.๙๐
๒๕๖๖(๙ เดือน)	๑,๐๑๖,๒๘๗.๙๐	๑,๙๖๗,๐๕๓.๐๘	๙๓๓,๑๘๐.๖๐	๒,๐๕๐,๑๖๐.๓๘

หมายเหตุ รายรับ - จ่าย เงินบำรุง ปีงบประมาณ ๒๕๖๖ ณ วันที่ ๓๐ มิถุนายน ๒๕๖๖

แผนภูมิที่ ๗ แสดงรายรับ - รายจ่าย เงินบำรุง

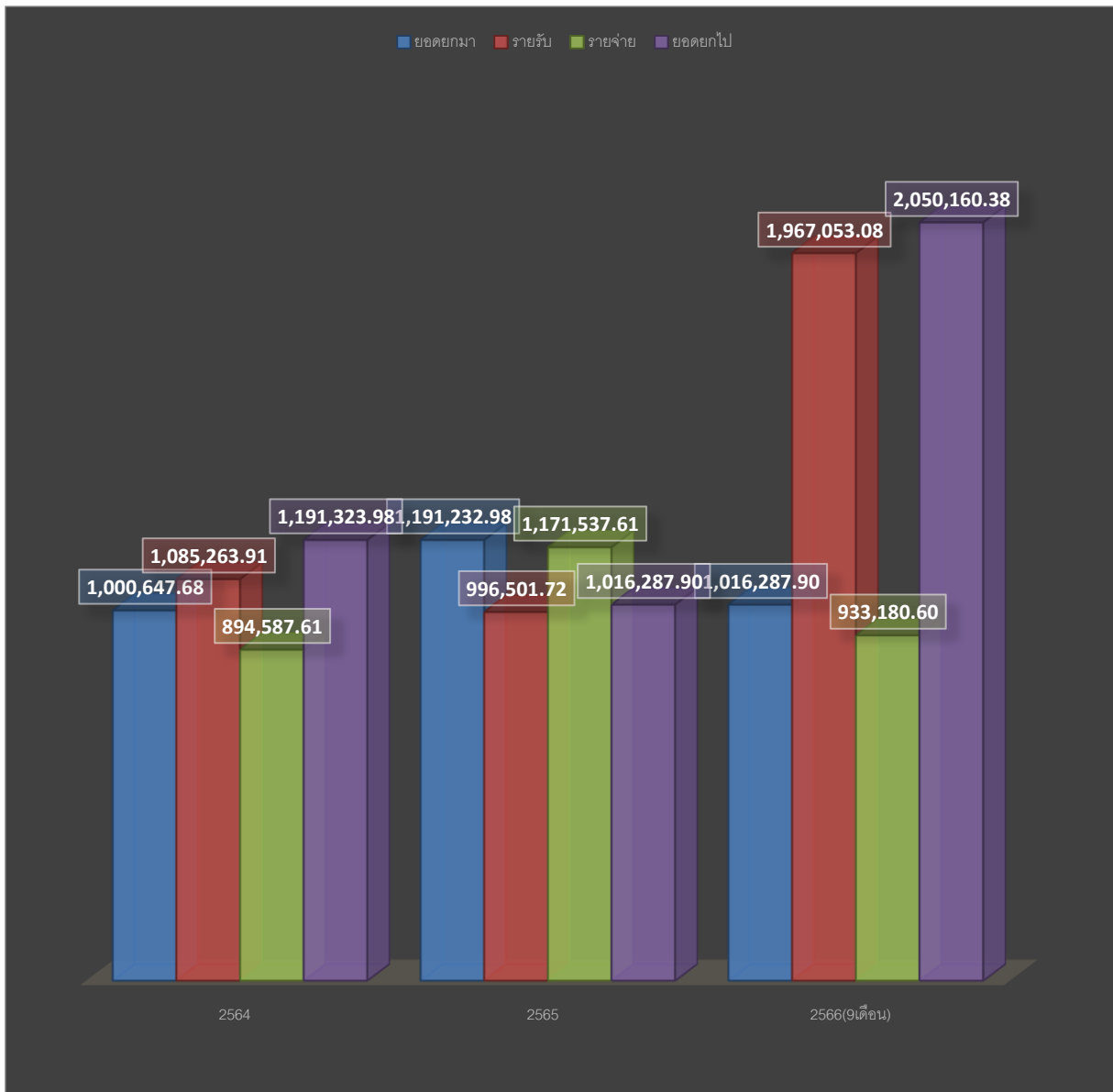

ตารางที่ ๑๐ รายรับเงินบำรุง ประจำปีงบประมาณ ๒๕๖๖ (ต.ค.๖๕ - มิ.ย.๖๖) ตามไตรมาส

รายรับ	ไตรมาส ๑	ไตรมาส ๒	ไตรมาส ๓	ไตรมาส ๔	ยอดรวม
	ต.ค.๖๕-ธ.ค.๖๕	ม.ค.๖๖-มี.ค.๖๖	เม.ย.๖๖-มิ.ย.๖๖	ก.ค.๖๖-ก.ย.๖๖	
เงินประกันสุขภาพถ้วนหน้า (UC)	๑๒๘,๖๗๕.๐๓	๑,๔๕๘,๓๔๑.๐๑	๑๖๗,๔๓๗.๖๓	-	๑,๗๕๔,๔๕๓.๖๗
ค่ายา	๘,๗๔๓.๐๐	๑๑,๑๖๒.๐๐	๘,๙๘๓.๐๐	-	๒๘,๘๘๘.๐๐
เงินกองทุน อบท.ปากน้ำ	๔๘,๔๕๕.๐๐	๓๔,๘๓๕.๐๐	๐	-	๘๓,๒๙๐.๐๐
เงินค่าบริการทางการแพทย์ สปสช.	๐	๐	๖๒,๘๘๐.๐๐	-	๖๒,๘๘๐.๐๐
เงินกองทุนประกันสังคม รพ.สตูล	๐	๐	๒๔,๙๐๒.๕๓	-	๒๔,๙๐๒.๕๓
ดอกเบี้ยเงินฝาก	๐	๑,๕๓๗.๗๘	๐	-	๑,๕๓๗.๗๘
รับฝากภาษีหัก ณ ที่จ่าย	๔๘.๐๐	๑,๔๗๘.๔๐	๒๓๘.๗๐	-	๑,๗๖๕.๑๐
รับฝากสมทบ ประกันสังคม	๒,๑๕๔.๐๐	๓,๕๙๑.๐๐	๓,๕๙๑.๐๐	-	๙,๓๓๖.๐๐
รวม	๑๘๘,๐๗๕.๐๓	๑,๕๑๐,๙๔๕.๑๙	๒๖๘,๐๓๒.๘๖	-	๑,๙๖๗,๐๕๓.๐๘

แผนภูมิที่ ๘ แสดงรายรับเงินบำรุงประจำปีงบประมาณ ๒๕๖๖ (ต.ค.๖๕ - มิ.ย.๖๖) ตามไตรมาส

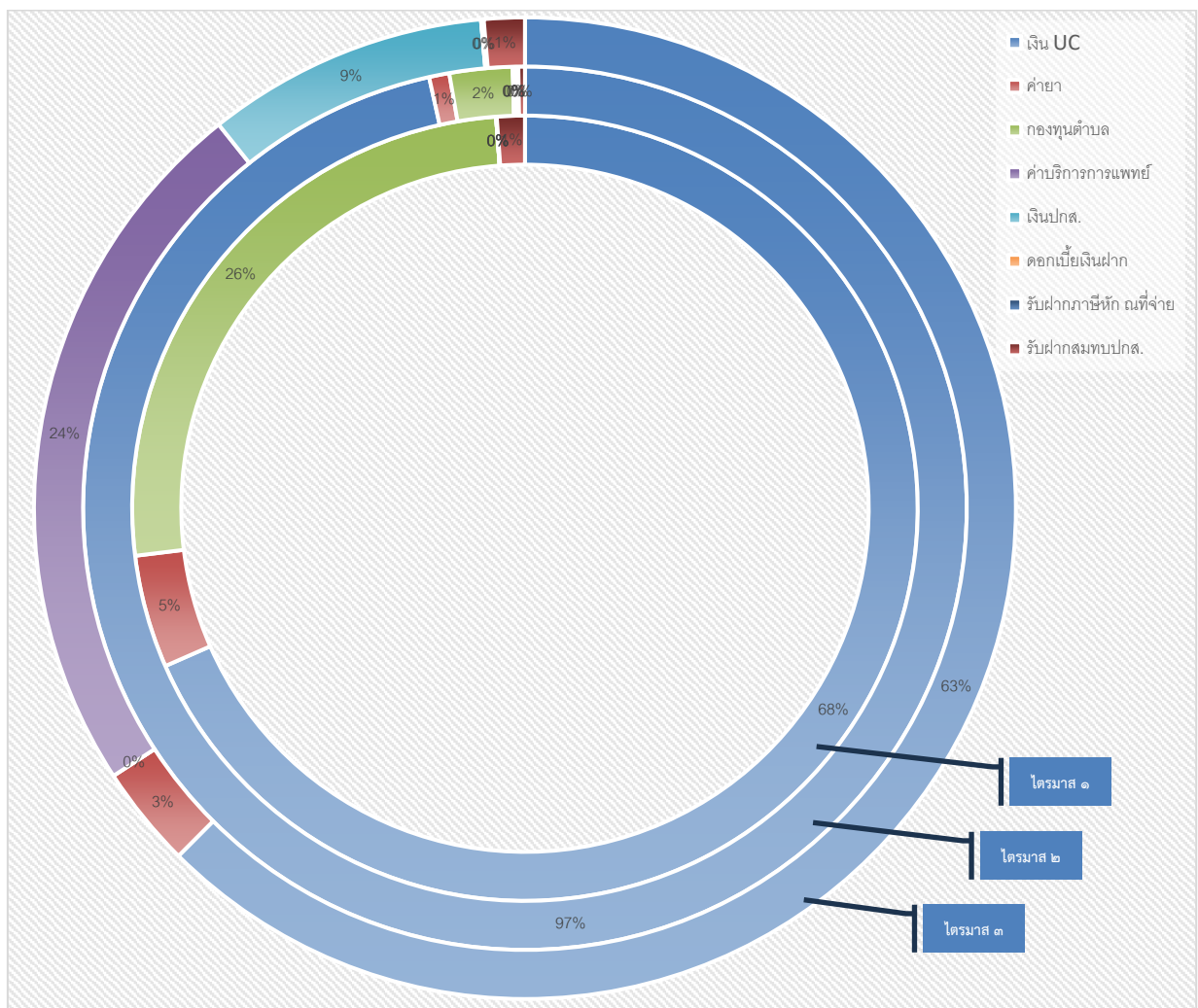

ตารางที่ ๑๑ รายจ่ายเงินบำรุง ประจำปีงบประมาณ ๒๕๖๖ (ต.ค.๖๕ – มิ.ย.๖๖) ตามไตรมาส

รายจ่าย	ไตรมาส ๑ ต.ค.๖๕-ธ.ค.๖๕	ไตรมาส ๒ ม.ค.๖๖-มี.ค.๖๖	ไตรมาส ๓ เม.ย.๖๖-มิ.ย.๖๖	ไตรมาส ๔ ก.ค.๖๖-ก.ย.๖๖	ยอดรวม
ค่าตอบแทน	๗๐,๓๐๐.๐๐	๕๒,๘๐๐.๐๐	๖๔,๒๔๐.๐๐	-	๑๘๗,๓๔๐.๐๐
ค่าใช้สอย	๖,๙๘๐.๐๐	๖๐,๐๖๘.๐๐	๑๐,๕๙๐.๐๐	-	๗๗,๕๔๘.๐๐
ค่าจ้างเหมา	๑๘,๐๐๐.๐๐	๑๘,๐๐๐.๐๐	๑๘,๐๐๐.๐๐	-	๕๔,๐๐๐.๐๐
ค่าวัสดุ	๐	๕๐,๐๓๐.๐๐	๐	-	๕๐,๐๓๐.๐๐
ค่าครุภัณฑ์	๐	๙๓,๐๑๐.๐๐	๐	-	๙๓,๐๑๐.๐๐
ค่าสาธารณูปโภค	๒๙,๑๔๙.๙๐	๓๔,๗๓๔.๖๒	๓๕,๓๒๗.๙๘	-	๙๙,๒๑๒.๕๐
เงินเดือน	๗๑,๘๒๐.๐๐	๗๑,๘๒๐.๐๐	๗๑,๘๒๐.๐๐	-	๒๑๕,๔๖๐.๐๐
สมทบเข้ากองทุน ประกันสังคม	๔,๓๐๘.๐๐	๗,๕๑๗.๐๐	๗,๑๘๒.๐๐	-	๑๙,๐๐๗.๐๐
ภาษีหัก ณ ที่จ่าย	๔๘.๐๐	๑,๔๗๘.๔๐	๒๓๘.๗๐	-	๑,๗๖๕.๑๐
ค่าจัดโครงการ	๓๓,๕๒๕.๐๐	๑๓,๙๓๐.๐๐	๓๔,๘๓๕.๐๐	-	๘๒,๒๙๐.๐๐
อื่นๆ	๐	๕๐,๐๐๐.๐๐	๓,๕๑๘.๐๐	-	๕๓,๕๑๘.๐๐
รวม	๒๓๔,๑๓๐.๙๐	๖๘๗,๕๑๘.๙๒	๒๔๕,๗๕๑.๖๘	-	๙๖๗,๔๐๑.๕๐

แผนภูมิที่ ๙ แสดงรายจ่ายเงินบำรุงประจำปีงบประมาณ ๒๕๖๖ (ต.ค.๖๕ – มิ.ย.๖๖) ตามไตรมาส

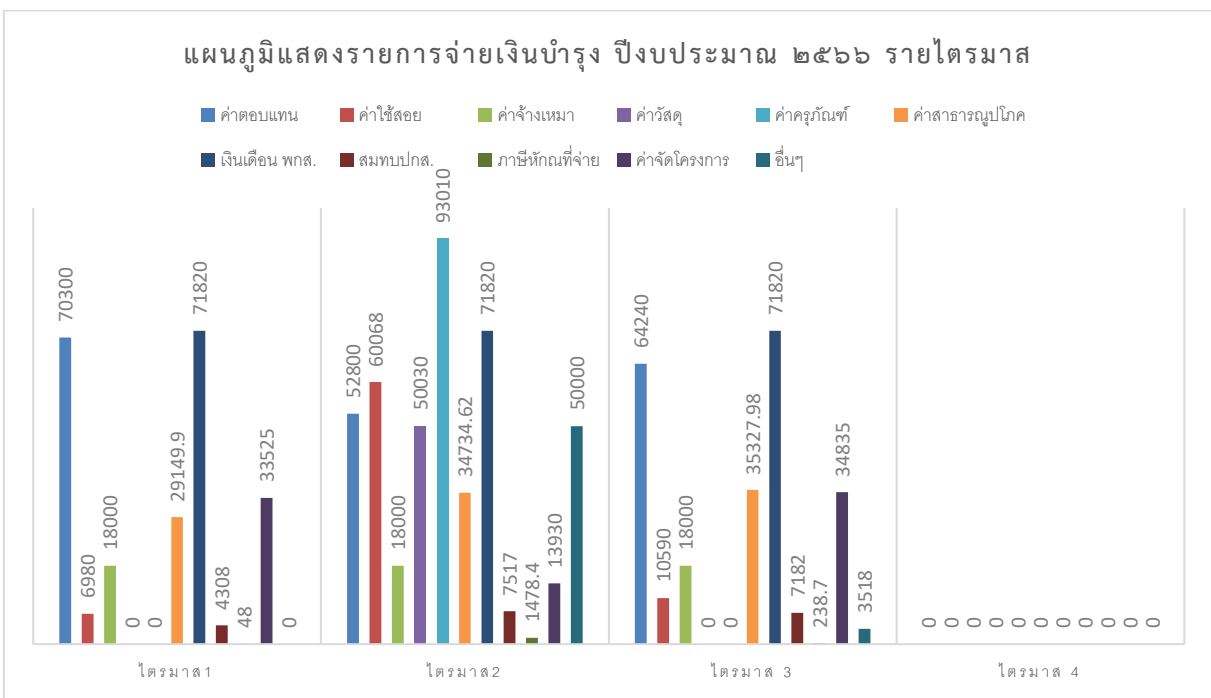

อภิปรายผล

จากตารางจะเห็นได้ว่า รายรับยังคงมากกว่ารายจ่ายทำให้ไม่มีปัญหาในการใช้จ่าย แต่จะมีปัญหาในเรื่องของการเบิก - จ่ายยา เนื่องจากเก็บค่าบริการจากสิทธิอื่นๆ เช่น ข้าราชการ เป็นต้น ไม่ค่อยได้ และผู้ประสบอุบัติเหตุจากรถที่ต้องใช้สิทธิ พรบ. เรียกเก็บเงินจากผู้ป่วยไม่ค่อยได้รวมทั้งแรงงานต่างด้าวที่ขึ้นทะเบียนไม่สามารถเบิกค่ายาคืนได้

ผลการดำเนินงานตามประเด็นการตรวจราชการ (ไตรมาส ๓) ปีงบประมาณ ๒๕๖๖

ประเด็นที่ ๑ ระบบสุขภาพปฐมภูมิ

- การจัดตั้งหน่วยบริการปฐมภูมิ และเครือข่ายหน่วยบริการปฐมภูมิ
- จำนวนประชาชนมีหมอประจำตัว ๓ คน

๑.จำนวนการจัดตั้งหน่วยบริการปฐมภูมิ และเครือข่ายหน่วยบริการปฐมภูมิ ตามพระราชบัญญัติระบบสุขภาพปฐมภูมิ พ.ศ.๒๕๖๒ (๓,๕๐๐ ทีม) จำนวน ๘ หน่วยบริการ คิดเป็นร้อยละ ๑๐๐

ตัวชี้วัด	เป้าหมาย	ผลงาน (%)
จำนวนการจัดตั้งหน่วยบริการปฐมภูมิ และเครือข่ายหน่วยบริการปฐมภูมิ ตามพระราชบัญญัติระบบสุขภาพปฐมภูมิ พ.ศ.๒๕๖๒	๑/๑	๑๐๐

ผลการดำเนินงาน

รพ.สต.ตำบลปากน้ำ ได้ขึ้นทะเบียน PCU ตาม พรบ.ฯ แล้ว เมื่อปี พ.ศ.2562 คิดเป็นร้อยละ 100 (ผ่านเกณฑ์)

โอกาสพัฒนา

มีการดำเนินงานที่ต่อเนื่องมากขึ้น

๒.จำนวนประชาชน มีหมอประจำตัว ๓ คน คิดเป็นร้อยละ ๑๐๐

ระบบข้อมูล	ลักษณะการเชื่อมต่อข้อมูล
1. HIE	<ul style="list-style-type: none"> ● อ.ลชงู รพช. ใช้ระบบ HOSxP และ รพ.สต./PCU ทุกแห่ง ใช้ระบบ HOSxPX PCU ในการเชื่อมต่อข้อมูลระหว่าง หน่วยบริการปฐมภูมิกับโรงพยาบาลแม่ข่าย บนฐานข้อมูล Datacenter เดียวกัน
2. นโยบาย 3 หมอ	<ul style="list-style-type: none"> ● ใช้โปรแกรม Line/โทรศัพท์ /Video call ในการประสานกันในทีมของ 3 หมอ
3. Teleconsult	<ul style="list-style-type: none"> ● ใช้ระบบ Video call/Line/Telephone ในการเชื่อมต่อระหว่างแพทย์เวชศาสตร์ครอบครัว พยาบาล และแพทย์เฉพาะทางกับผู้ป่วย / PHDSatun EMR VIEWER

ผลการดำเนินงาน

รพ.สต.ตำบลปากน้ำ มีการจัดตั้ง PCU และประชากร มีหมอประจำตัว 3 คน ได้รับการดูแลครอบคลุมเต็มพื้นที่ ร้อยละ 100

ประเด็นที่ ๒ สุขภาพกลุ่มวัย และการยกระดับ บริการผู้สูงอายุ มารดาและทารก กลุ่มปฐมวัย

ตัวชี้วัด	เป้าหมาย	ผลงาน (%)
อัตราส่วนการตายมารดาไทยต่อการเกิดมีชีพแสนคน	(ไม่เกิน ๑๗ ต่อการเกิดมีชีพแสนคน)	๐
เด็กปฐมวัยมีพัฒนาการสมวัย	๙๐	๙๑.๑๔

ที่มา : https://stn.hdc.moph.go.th/hdc/main/index_pk.php

๑. ร้อยละ ๙๐ ของเด็กปฐมวัยมีพัฒนาการสมวัย

ปัญหา/อุปสรรค

มีการคัดกรอง แต่ไม่ได้บันทึกข้อมูล เนื่องจากทรัพยากรด้านสารสนเทศไม่เพียงพอ

โอกาสพัฒนา

เร่งรัดการบันทึกข้อมูลให้เป็นปัจจุบัน

๒. ร้อยละ ๓๕ ของเด็กปฐมวัยที่ได้รับการคัดกรองแล้ว พบว่ามีการพัฒนาการล่าช้าแล้วได้รับการกระตุ้นพัฒนาการด้วย TEDA๔1 หรือเครื่องมือมาตรฐานอื่น จนมีพัฒนาการสมวัย

๓. ร้อยละ ๗๕ ของเด็กอายุ ๓ ปี ปราศจากฟันผุ

ตัวชี้วัด	เป้าหมาย	ผลงาน (%)
เด็กปฐมวัยที่ได้รับการคัดกรองแล้ว พบว่ามีการพัฒนาการล่าช้าแล้วได้รับการกระตุ้น พัฒนาการด้วย TEDA๔1 หรือเครื่องมือมาตรฐานอื่น จนมีพัฒนาการสมวัย	๓๕	๑๐๐
เด็กอายุ ๓ ปี ปราศจากฟันผุ	๗๕	๙๐.๙๑

ที่มา : https://stn.hdc.moph.go.th/hdc/main/index_pk.php

ปัญหา/อุปสรรค

- ผู้ปกครอง ผู้ดูแล ขาดความตระหนักในการเลือกอาหารและแปรงฟันให้เด็ก
- เด็กติดขวดนม
- มีการดำเนินการ แต่ไม่ได้บันทึกข้อมูล เนื่องจากทรัพยากรด้านสารสนเทศไม่เพียงพอ

โอกาสพัฒนา

- เน้นย้ำผู้ปกครอง ผู้ดูแลเด็ก เรื่องการแปรงฟัน
- จัดหาทรัพยากร เร่งรัดการบันทึกข้อมูลให้เป็นปัจจุบัน

กลุ่มผู้สูงอายุ

นโยบาย ๓ หมอ “ดูแลใกล้ตัว ใกล้บ้าน ใกล้ใจ” หนึ่งในนโยบายสำคัญของรัฐบาล โดยกระทรวงสาธารณสุข ที่ให้ผู้สูงอายุ มีหมอปประจำตัว ๓ คน เป้าหมายเพื่อให้สามารถเข้าถึงระบบบริการสาธารณสุขได้อย่างทั่วถึงไร้รอยต่อ โรงพยาบาลส่งเสริมสุขภาพตำบลตำบลปากน้ำ ได้ดำเนินการกำหนด ๓ หมอผ่านทางเว็บไซต์ <https://mdoctor.hss.moph.go.th/main/> ผู้ใช้งาน หมอคนที่ ๒ หมอสาธารณสุข สามารถนำ Username และ Password จากระบบ ๓ หมอรู้จักคุณ (ระบบเดิม) หรือสามารถนำ username ของระบบ thaiphc มาใช้ดำเนินการ และให้ อสม. หมอคนที่ ๑ ดำเนินการคัดกรองโดยใช้แอปพลิเคชัน smart อสม.

ที่มา : <https://mdoctor.hss.moph.go.th/main/>

ผลการดำเนินงานคัดกรองผู้สูงอายุด้วยสมาร์ท อสม. หมอคนที่ ๑				
รพ.สต.ตำบลปากน้ำ ปีงบประมาณ ๒๕๖๖				
หมู่บ้าน	เป้าหมาย	ผลงาน	ร้อยละ	
ปากบารา	๕๒๕	๕๒๕	๙๗.๙๐	
ตะโละไส	๔๐๖	๒๕๕	๗๙.๘๐	
ท่ายาง	๘๔	๗๘	๙๒.๘๖	
ท่ามาลัย	๑๔๐	๑๑๗	๘๔.๕๗	
ท่าพะยอม	๔๐	๔๐	๑๐๐	
รวม	๑,๑๙๖	๘๘๗	๗๔.๑๖	
สรุปผลที่ได้รับจากการคัดกรองผู้สูงอายุ				
ผู้สูงอายุที่ได้รับการคัดกรอง	ผลปกติ		ผลผิดปกติ/เสี่ยง	
	จำนวน	ร้อยละ	จำนวน	ร้อยละ
๘๘๗	๖๐๕	๖๘.๒๑	๒๘๒	๓๑.๗๙

๒. ร้อยละ ๔๐ ของผู้สูงอายุที่ผ่านการคัดกรอง พบว่า เสี่ยงต่อการเกิดภาวะสมองเสื่อมหรือภาวะหกล้มและได้รับการดูแลรักษาในคลินิกผู้สูงอายุ ภาวะสมองเสื่อม ภาวะหกล้ม

ตัวชี้วัด	เป้าหมาย	ผลงาน (%)
ผู้สูงอายุที่ผ่านการคัดกรอง พบว่า เสี่ยงต่อการเกิดภาวะสมองเสื่อมหรือภาวะหกล้มและ ได้รับการดูแลรักษาในคลินิกผู้สูงอายุ		
- ภาวะสมองเสื่อม	๙๐	๙๔.๕๗
- ภาวะหกล้ม	๕๐	๑๐๐

ปัญหาอุปสรรค

๑. การคัดกรองยังไม่ครบร้อยละ ๑๐๐
๒. การส่งต่อผู้สูงอายุที่มีภาวะเสี่ยงมารับบริการที่คลินิกผู้สูงอายุยังน้อยอยู่

โอกาสพัฒนา

๑. คัดกรองให้ได้ครบตามเป้าหมายร้อยละ ๑๐๐
๒. ส่งต่อกลุ่มเสี่ยงเข้าคลินิกผู้สูงอายุ ร้อยละ ๑๐๐
๓. กลุ่มเสี่ยงได้รับการดูแลป้องกันที่ถูกต้องเหมาะสม

ประเด็นที่ ๓ Digital Health (ระบบข้อมูลสุขภาพ และเทคโนโลยีทางการแพทย์)

ตัวชี้วัด	ผลงาน (%)
ร้อยละของจังหวัดที่ประชาชนไทยมีดิจิทัลไอดี เพื่อการเข้าถึงระบบบริการสุขภาพแบบไร้รอยต่อ	๑.๔๒

กิจกรรมดำเนินการ

๑. หน่วยบริการสาธารณสุขขึ้นทะเบียนเป็นผู้ให้บริการ “หมอพร้อม Digital ID”
๒. ขึ้นทะเบียนเจ้าหน้าที่เป็นผู้พิสูจน์ตัวตนครบทุกหน่วยบริการ
๓. ประชาสัมพันธ์การให้บริการพิสูจน์ตัวตน เจ้าหน้าที่และ อสม.ในหน่วยบริการ
๔. ออกให้บริการที่ประชุมหัวหน้าส่วนราชการ กำหนด ผู้ใหญ่บ้าน ณ ที่ว่าการอำเภอละงู

โอกาสพัฒนา

๑. การลงทะเบียนในแอปพลิเคชัน “หมอพร้อม” ไม่สำเร็จ เนื่องจากเปลี่ยนเบอร์โทรศัพท์, โทรศัพท์รุ่นเก่าไม่รองรับการอัปเดต เป็นต้น
๒. ลืมบัตรประจำตัวประชาชน บัตรประจำตัวประชาชนรุ่นเก่า
๓. แอปพลิเคชัน “หมอพร้อม” เข้าใช้งานไม่ได้บางครั้ง

ประเด็นที่ ๔ ลดป่วย ลดตาย และการสร้าง ความมั่นคงทางสุขภาพ

ปัญหาอุปสรรค

ผู้ป่วยไม่มารับบริการตามนัด และมีผู้ป่วยบางคนไม่ได้มาจริงในพื้นที่อำเภอละงู

ตัวชี้วัด	เป้าหมาย	ผลงาน
	ร้อยละ	ร้อยละ
ผู้ป่วยสามารถควบคุมเบาหวานได้ตามเกณฑ์	๔๐	๒๕.๐๗
ผู้ป่วยสามารถควบคุมความดันโลหิตสูงได้ตามเกณฑ์	๖๐	๔๑.๙๒

โอกาสพัฒนา

การติดตามผู้ป่วยมารับบริการ/จัดระบบการเจาะเลือดเฉพาะกลุ่มในพื้นที่ รพ.สต.

๒. ร้อยละของสตรีอายุ ๓๐ – ๖๐ ปี ที่ได้รับการคัดกรองมะเร็งปากมดลูก คิดเป็นร้อยละ ๑๔.๘๒

ปัญหาอุปสรรค

๑. มีผู้รับบริการบางกลุ่มยังไม่ให้ความสำคัญกับการตรวจทั้งมะเร็งปากมดลูก และมะเร็งลำไส้
๒. มีการดำเนินการ แต่ไม่ได้บันทึกข้อมูล เนื่องจากทรัพยากรด้านสารสนเทศไม่เพียงพอ

โอกาสพัฒนา

๑. มะเร็งปากมดลูกตรวจด้วย HPV DNA Test จะดำเนินการเพิ่มในเดือน มิ.ย. มะเร็งลำไส้ดำเนินการในเดือน พ.ค.กำลังสั่งซื้อชุดตรวจ fit test
๒. เพิ่มการประชาสัมพันธ์การรับบริการตรวจ
๓. จัดหาทรัพยากร เร่งรัดการบันทึกข้อมูลให้เป็นปัจจุบัน

ตัวชี้วัด MOU คปสอ.ละงู ปีงบประมาณ ๒๕๖๖ [ไตรมาส ๓ รอบ ๙ เดือน]

๑. ร้อยละของเด็ก ๐-๕ ปี สูงดีสมส่วน (ร้อยละ ๖๗)

ตัวชี้วัด	น้ำหนัก ตัวชี้วัด	เกณฑ์การให้คะแนน					เป้าหมาย (%)	ผลงาน (%)
		๑	๒	๓	๔	๕		
ร้อยละของเด็ก ๐-๕ ปี สูงดีสมส่วน	๐.๕	๑	๒	๓	๔	๕	๖๖	๓๘.๕๐

☒ ร้อยละของเด็กอายุ 0-5 ปี สูงดีสมส่วน และส่วนสูงเฉลี่ยที่อายุ 5 ปี จังหวัดสตูล อำเภอละงูโรงพยาบาลส่งเสริมสุขภาพตำบลปากน้ำ ปีงบประมาณ 2566

B หมายถึง จำนวนเด็กอายุ 0-5 ปีที่ชั่งน้ำหนักและวัดส่วนสูงทั้งหมด

A หมายถึง จำนวนเด็กอายุ 0-5 ปีสูงดีสมส่วน

หน่วยบริการ	ไตรมาส 3										
	เด็ก 0-5 ปี B1	ชั่ง&วัด B2	ร้อยละ ชั่ง&วัด	สูงดีสมส่วน A1	ร้อยละ สูงดีสมส่วน	เด็กชายอายุ 5 ปี			เด็กหญิงอายุ 5 ปี		
						วัดส่วนสูง	ผลรวมส่วนสูง	ส่วนสูงเฉลี่ย	วัดส่วนสูง	ผลรวมส่วนสูง	ส่วนสูงเฉลี่ย
09639:โรงพยาบาลส่งเสริมสุขภาพตำบลปากน้ำ	626	413	65.97	159	38.50	33	3,583	108.58	28	3,034	108.36
รวม	626	413	65.97	159	38.50	33	3,583	108.58	28	3,034	108.36

หมายเหตุ :: ประเมินจากเพิ่ม NUTRITION และเพิ่ม PERSON

เป้าหมาย

เด็กไทยในเขตรับคัดสอบ อายุ 0-5 ปีในเมืองประมาณทุกคน

ผลงาน

- 1 คน หากมีการชั่งน้ำหนักส่วนสูงเกิน 1 ครั้งต่อไตรมาส จะยึดค่าน้ำหนักและส่วนสูงครั้งสุดท้ายของไตรมาส

- 1 คน หากมีการชั่งน้ำหนักส่วนสูง ในหลายไตรมาสจะนับให้ทุกไตรมาสสะสมได้ 1 ครั้ง

- ติดตามซ้ำซ้อนของข้อมูลด้วยเลขบัตรประชาชน

เกณฑ์น้ำหนัก (W) 1=น้อย, 2=ค่อนข้างน้อย, 3=ตามเกณฑ์, 4=ค่อนข้างมาก, 5=มาก

เกณฑ์ส่วนสูง (H) 1=เตี้ย, 2=ค่อนข้างเตี้ย, 3=ตามเกณฑ์, 4=ค่อนข้างสูง, 5=สูง

เกณฑ์น้ำหนักต่อส่วนสูง (WH) 1=ผอม, 2=ค่อนข้างผอม, 3=สมส่วน, 4=ท้วม, 5=เริ่มอ้วน, 6=อ้วน

วันที่ประมวลผล :: 1 กรกฎาคม 2566

๒. ร้อยละของหญิงหลังคลอดได้รับการดูแลครบ ๓ ครั้งตามเกณฑ์ (ร้อยละ ๙๐)

ตัวชี้วัด	น้ำหนัก ตัวชี้วัด	เกณฑ์การให้คะแนน					เป้าหมาย (%)	ผลงาน (%)
		๑	๒	๓	๔	๕		
ร้อยละของหญิงหลังคลอดได้รับการดูแลครบ ๓ ครั้ง ตามเกณฑ์	๐.๕	๗๐	๗๕	๘๐	๘๕	๙๐	๙๐	๗๙.๕๕

☒ ร้อยละของหญิงหลังคลอดได้รับการดูแลครบ 3 ครั้งตามเกณฑ์ จังหวัดสตูล อำเภอละงูโรงพยาบาลส่งเสริมสุขภาพตำบลปากน้ำ ปีงบประมาณ 2566

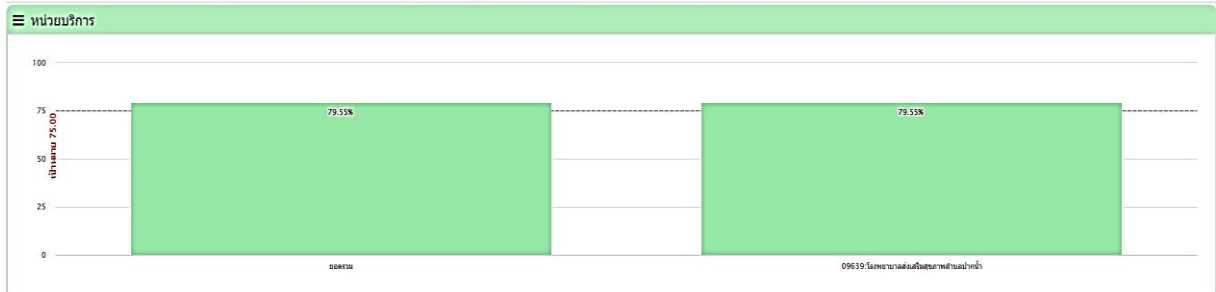

B หมายถึง จำนวนหญิงไทยในเขตรับคัดสอบ ซึ่งผลการคัดกรองภาวะคลอดครบ 42 วันทั้งหมดเป็นไปตามประมาณ (ฐานข้อมูล 43 คน) LABOR (BTYPE ไม่เท่ากับ 6)

A หมายถึง จำนวนหญิงไทย B ที่ได้รับการดูแลครบ 3 ครั้งตามเกณฑ์

หน่วยบริการ	รวมทั้งปีงบประมาณ			ไตรมาส 1			ไตรมาส 2			ไตรมาส 3			ไตรมาส 4		
	B	A	ร้อยละ	B	A	ร้อยละ	B	A	ร้อยละ	B	A	ร้อยละ	B	A	ร้อยละ
09639:โรงพยาบาลส่งเสริมสุขภาพตำบลปากน้ำ	44	35	79.55	13	12	92.31	15	14	93.33	15	8	53.33	1	1	100.00
รวม	44	35	79.55	13	12	92.31	15	14	93.33	15	8	53.33	1	1	100.00

หมายเหตุ :: คลอดครบ 42 วันในไตรมาสใดเป็นเป้าหมายในไตรมาสนี้

วันที่ประมวลผล :: 1 กรกฎาคม 2566

๓. ร้อยละของผู้สูงอายุที่ผ่านการคัดกรองพบว่าเสี่ยงต่อการเกิดภาวะหกล้มและได้รับการจัดทำแผนส่งเสริมสุขภาพดี (ร้อยละ ๓๐)

ตัวชี้วัด	น้ำหนักตัวชี้วัด	เกณฑ์การให้คะแนน					เป้าหมาย (%)	ผลงาน (%)
		๑	๒	๓	๔	๕		
ร้อยละของผู้สูงอายุที่ผ่านการคัดกรองพบว่าเสี่ยงต่อการเกิดภาวะหกล้มและได้รับการจัดทำแผนส่งเสริมสุขภาพดี	๑	๑๐	๑๕	๒๐	๒๕	๓๐	๓๐	๑๐๐

ผู้สูงอายุที่ตกปากรับการจัดทำ Care Plan และไปประเมินส่งเสริมสุขภาพ (Intervention STEP3 BigRock4) จังหวัดสตูล อําเภอลงจูโรงพยาบาลส่งเสริมสุขภาพตำบลปากน้ํา ปีงบประมาณ 2566

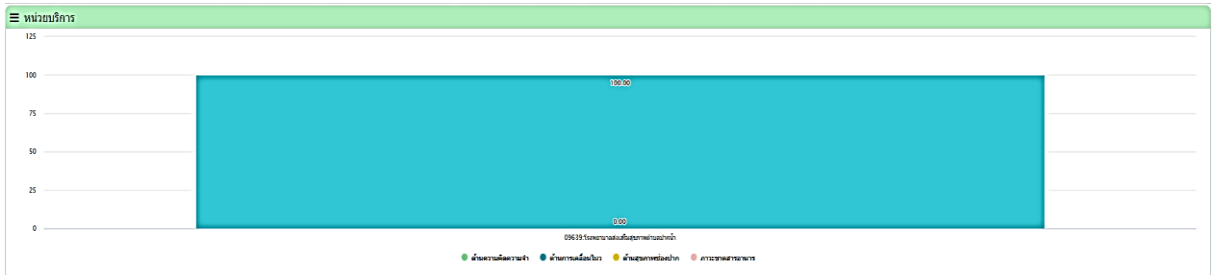

หน่วยบริการ	จำนวนผู้สูงอายุที่มีป้กภัยที่คัดกรอง (%)	จำนวนผู้สูงอายุที่มีป้กภัยที่ได้รับการ Intervention (%)															
		ความเคลื่อนไหว				การเคลื่อนไหว				สุขภาพช่องปาก				การขาดสารอาหาร			
		รวมทั้งหมด	มีป้กภัย	ได้รับ Intervention	ร้อยละ	มีป้กภัย	ได้รับ Intervention	ร้อยละ	มีป้กภัย	ได้รับ Intervention	ร้อยละ	มีป้กภัย	ได้รับ Intervention	ร้อยละ			
09639:โรงพยาบาลส่งเสริมสุขภาพตำบลปากน้ํา	19	15	0	0	0.00	12	12	100.00	2	0	0.00	2	0	0.00			
รวม	19	15	0	0	0.00	12	12	100.00	2	0	0.00	2	0	0.00			

หมายเหตุ :: วันที่ประมวลผล :: 30 สิงหาคม 2566

๔. ร้อยละของนักเรียนอายุ ๖ - ๑๒ ปี ได้รับการตรวจสุขภาพช่องปาก (ร้อยละ ๘๐)

ตัวชี้วัด	น้ำหนักตัวชี้วัด	เกณฑ์การให้คะแนน					เป้าหมาย (%)	ผลงาน (%)
		๑	๒	๓	๔	๕		
ร้อยละของนักเรียนอายุ ๖-๑๒ ปี ได้รับการตรวจสุขภาพช่องปาก	๐.๕	๒๘	๓๑	๓๔	๓๗	๔๐	๔๐	๖๐.๑๐

OHSP ร้อยละเด็ก 6-12 ปี ได้รับการทันตกรรม (คน) (ใช้แบบความครอบคลุม) จังหวัดสตูล อําเภอลงจูโรงพยาบาลส่งเสริมสุขภาพตำบลปากน้ํา ปีงบประมาณ 2566

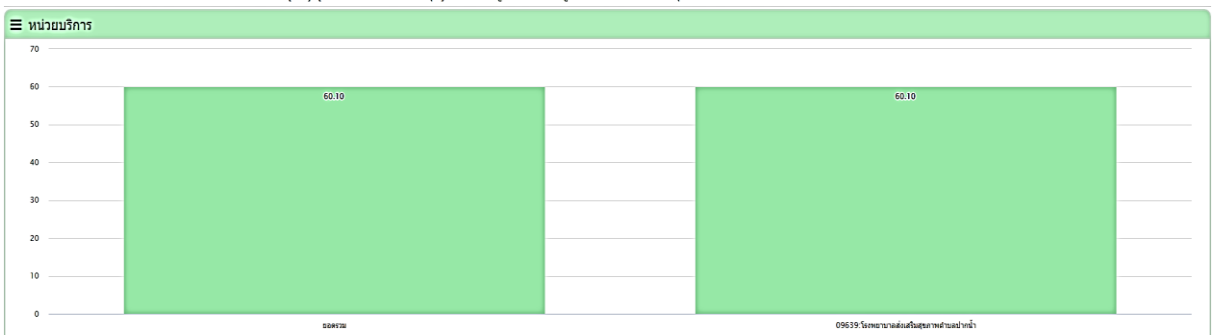

B หมายถึง จำนวนเด็ก 6-12 ปีในเขตรับผิดชอบ
A หมายถึง จำนวนเด็ก 6-12 ปีในเขตรับผิดชอบ ที่รับบริการทันตกรรม (หากเป็นงานตรวจนับเฉพาะตรวจฟันปาก+วางฟัน)

หน่วยบริการ	B	A	อัตรา
09639:โรงพยาบาลส่งเสริมสุขภาพตำบลปากน้ํา	990	595	60.10
รวม	990	595	60.10

หมายเหตุ :: นับกรณีถือการทันตกรรมทั้งหมด ยกเว้น ใน ข้อที่ ๕ เฉพาะรหัส 2330010, 2330012, 2330014, 2330020, 2330040, 2380010, 2330099, 2339920 ค่าไต่สวนอื่นให้คูณค่าตัว
วันที่ประมวลผล :: 1 กรกฎาคม 2566

๕. ร้อยละการตรวจติดตามยืนยันวินิจฉัยกลุ่มสงสัยป่วยโรคความดันโลหิตสูง (ร้อยละ ๙๓)

ตัวชี้วัด	น้ำหนักตัวชี้วัด	เกณฑ์การให้คะแนน					เป้าหมาย (%)	ผลงาน (%)
		๑	๒	๓	๔	๕		
ร้อยละการตรวจติดตามยืนยันวินิจฉัยกลุ่มสงสัยป่วยโรคความดันโลหิตสูง	๑	๑๐	๑๕	๒๐	๒๕	๓๐	๓๐	๑๐

๘ ร้อยละของผู้ป่วยความดันโลหิตสูงรายใหม่จากผู้สงสัยป่วย(ท่า HomeBP) จังหวัดสตูล อำเภอละงูโรงพยาบาลส่งเสริมสุขภาพตำบลปากน้ำ ปีงบประมาณ 2566

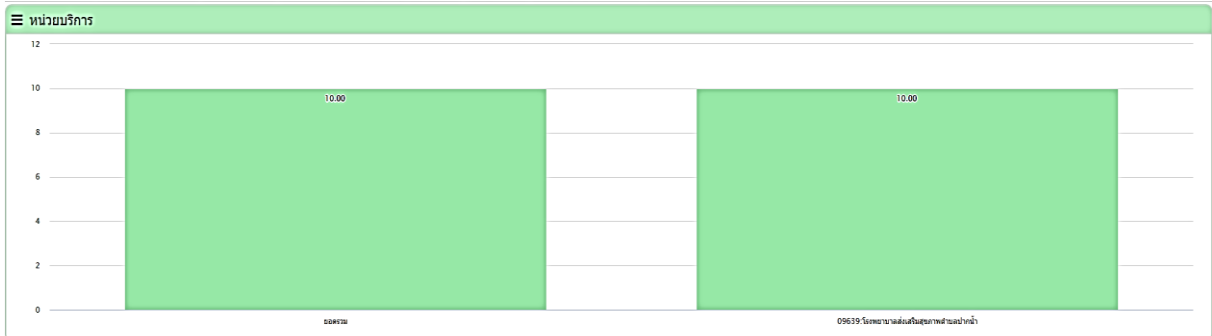

หน่วยบริการ	จำนวนผู้สงสัยป่วย (HOME BP)	จำนวนที่ถูกรับวินิจฉัยเป็นผู้ป่วยความดันโลหิตสูงรายใหม่	คิดจา (ร้อยละ)
09639-โรงพยาบาลส่งเสริมสุขภาพตำบลปากน้ำ	10	1	10.00
รวม	10	1	10.00

หมายเหตุ ::

วันที่ประมวลผล :: 30 มิถุนายน 2566

๖. ร้อยละการตรวจติดตามยืนยันวินิจฉัยกลุ่มสงสัยป่วยโรคเบาหวาน (ร้อยละ ๗๐)

ตัวชี้วัด	น้ำหนักตัวชี้วัด	เกณฑ์การให้คะแนน					เป้าหมาย (%)	ผลงาน (%)
		๑	๒	๓	๔	๕		
ร้อยละการตรวจติดตามยืนยันวินิจฉัยกลุ่มสงสัยป่วยโรคเบาหวาน	๐.๕	๒๘	๓๑	๓๔	๓๗	๔๐	๔๐	๒๑.๔๓

๘ ร้อยละผู้ป่วยเบาหวานรายใหม่จากกลุ่มสงสัยป่วยที่ได้รับการตรวจยืนยัน จังหวัดสตูล อำเภอละงูโรงพยาบาลส่งเสริมสุขภาพตำบลปากน้ำ ปีงบประมาณ 2566

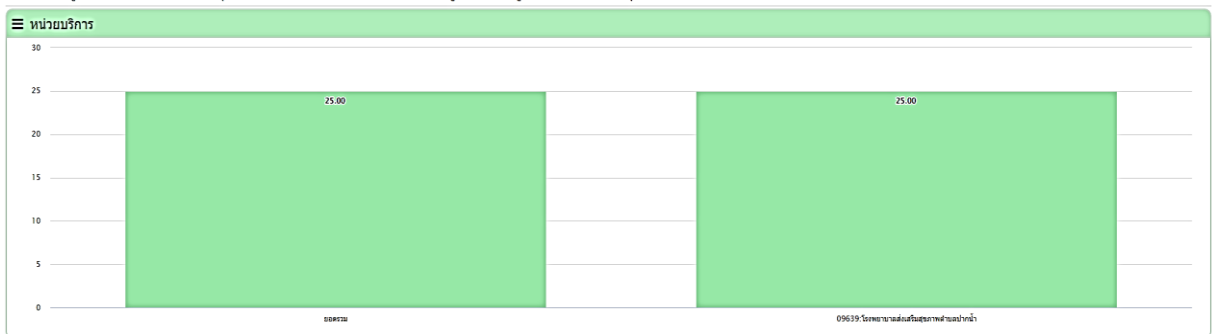

หน่วยบริการ	จำนวนประชากรสงสัยป่วยโรคเบาหวานที่ได้รับการตรวจยืนยัน			จำนวนประชากรสงสัยป่วยโรคเบาหวาน		
	ทั้งหมด [B1]	ผู้ป่วยรายใหม่ [A1]	ร้อยละ [A1/B1]x100	ทั้งหมด [B2]	ผู้ป่วยรายใหม่ [A2]	ร้อยละ [A2/B2]x100
09639-โรงพยาบาลส่งเสริมสุขภาพตำบลปากน้ำ	12	3	25.00	14	3	21.43
รวม	12	3	25.00	14	3	21.43

หมายเหตุ ::

วันที่ประมวลผล :: 30 มิถุนายน 2566

๗. อัตราการคัดกรองมะเร็งปากมดลูกในสตรีอายุ ๓๐ - ๖๐ ปี (ร้อยละ ๖๐)

ตัวชี้วัด	น้ำหนักตัวชี้วัด	เกณฑ์การให้คะแนน					เป้าหมาย (%)	ผลงาน (%)
		๑	๒	๓	๔	๕		
อัตราการคัดกรองมะเร็งปากมดลูกในสตรีอายุ ๓๐-๖๐ ปี	๐.๕	≥๒.๕	≥๕	≥๑๐	≥๑๕	≥๒๐	≥๒๐	๑๔.๘๒

๘. ร้อยละประชากรที่มีอายุ ๑๕ ปีขึ้นไปได้รับการคัดกรองพฤติกรรมสุขภาพการสูบบุหรี่ (ร้อยละ ๕๐)

ตัวชี้วัด	น้ำหนักตัวชี้วัด	เกณฑ์การให้คะแนน					เป้าหมาย (%)	ผลงาน (%)
		๑	๒	๓	๔	๕		
ร้อยละประชากรที่มีอายุ ๑๕ ปีขึ้นไปได้รับการคัดกรองพฤติกรรมสุขภาพการสูบบุหรี่	๐.๕	≥๑	≥๕	≥๑๐	≥๑๕	≥๒๐	≥๒๐	๕๔.๔๗

การคัดกรองและทาบชุดตัวอย่าง (specialpp) จังหวัดสุล อำเภอสุรวิทยาคารสงเสริมสุขภาพผ่านปากน้ำ ปีงบประมาณ 2566



หน่วยบริการ	จำนวนประชากร อายุ 15 ปีขึ้นไป			ได้รับการคัดกรอง				ผลการคัดกรอง											
	ชาย	หญิง	รวม	ชาย	หญิง	รวม	%	สูบน้อยกว่า 1B51			ไม่สูบบุหรี่ 1B52			สูบบุหรี่ 1B50*			%		
								ชาย	หญิง	รวม	ชาย	หญิง	รวม	ชาย	หญิง	รวม			
09639:โรงพยาบาลส่งเสริมสุขภาพตำบลปากน้ำ	2,768	2,942	5,710	1,098	2,035	3,133	54.87	17	3	20	1,078	2,030	3,108	3	2	5	0.16		
รวม	2,768	2,942	5,710	1,098	2,035	3,133	54.87	17	3	20	1,078	2,030	3,108	3	2	5	0.16		

หมายเหตุ ::
วันที่ประมวลผล :: 30 มิถุนายน 2566

๙. ร้อยละผู้ป่วยยาเสพติดการเข้าถึงระบบบำบัดรักษาตามโปรแกรม (ร้อยละ ๘๐)

ตัวชี้วัด	น้ำหนักตัวชี้วัด	เกณฑ์การให้คะแนน					เป้าหมาย (%)	ผลงาน (%)
		๑	๒	๓	๔	๕		
ร้อยละ ๘๐ ผู้ป่วยยาเสพติดเข้าถึงระบบบำบัดรักษาตามโปรแกรม		จำนวน ๗ ราย ครบโปรแกรม ๗ ราย						๑๐๐

๑๐. อัตราความสำเร็จของการรักษาผู้ป่วยวัณโรคใหม่

๑๐.๑ Success rate อัตราความสำเร็จของการรักษาผู้ป่วยวัณโรคปอดรายใหม่

ตัวชี้วัด	น้ำหนัก ตัวชี้วัด	เกณฑ์การให้คะแนน					เป้าหมาย (%)	ผลงาน (%)
		๑	๒	๓	๔	๕		
SUCCESS rate อัตราความสำเร็จของ การรักษาผู้ป่วยวัณโรคปอด รายใหม่ (ยังไม่ครบรอบการ ประเมิน)	๐.๕	≥๑๐	≥๑๕	≥๒๐	≥๒๕	≥๓๐	๓๐	๕๐

๑๐.๒ Treatment coverage อัตราความครอบคลุมการขึ้นทะเบียนของผู้ป่วยวัณโรคปอด และ
กลับมาเป็นซ้ำ

ตัวชี้วัด	น้ำหนัก ตัวชี้วัด	เกณฑ์การให้คะแนน					เป้าหมาย (%)	ผลงาน (%)
		๑	๒	๓	๔	๕		
Treatment coverage อัตราความครอบคลุมการ ขึ้นทะเบียนของผู้ป่วยวัณ โรคปอดและกลับเป็นซ้ำ (รอบ ๑๒ เดือน)	๐.๕	≥๕๐	≥๕๕	≥๖๐	≥๖๕	≥๗๐	๗๐	๗๑.๔๓

๑๑. ร้อยละของสถานบริการที่มีการจัดกิจกรรมสร้างความรอบรู้ด้านสุขภาพอย่างน้อย ๑๒ ครั้ง / ๑๒ เรื่อง
ต่อปี (ร้อยละ ๘๐)

ตัวชี้วัด	น้ำหนัก ตัวชี้วัด	เกณฑ์การให้คะแนน					เป้าหมาย (%)	ผลงาน (%)
		๑	๒	๓	๔	๕		
ร้อยละของสถานบริการที่มีการจัด กิจกรรมสร้างความรอบรู้ด้าน สุขภาพอย่างน้อย ๑๒ ครั้ง / ๑๒ เรื่อง ต่อปี	๑	๔๐	๔๕	๖๐	๖๕	๗๐	๖๐	๑๐๐

๑๒. ร้อยละของสถานที่จำหน่ายอาหารผ่านเกณฑ์มาตรฐาน Clean Food (ร้อยละ ๓๐) ขั้นตอนที่ ๕

๑๔. ระดับความสำเร็จของตรวจเฝ้าระวังความปลอดภัยด้านผลิตภัณฑ์สุขภาพในร้านค้า / ร้านชำ

ระดับคะแนน เท่ากับ ๕

โอกาสพัฒนา สำนักงานสาธารณสุขจังหวัดสตูลได้ดำเนินการจัดกิจกรรมให้ความรู้ด้านผลิตภัณฑ์ในร้านค้า /
ร้านชำในพื้นที่อำเภอละงู

๑๕. ระดับความสำเร็จของการพัฒนาระบบการบริการด้านเภสัชกรรมในหน่วยบริการสาธารณสุขระดับ

ปฐมภูมิ ขั้นตอนที่ ๕

๑๖. ร้อยละของประชาชนที่มารับบริการในระดับปฐมภูมิ ได้รับการรักษาด้วยการแพทย์แผนไทยและการแพทย์ทางเลือก (ร้อยละ ๓๕)

ตัวชี้วัด	น้ำหนักตัวชี้วัด	เกณฑ์การให้คะแนน					เป้าหมาย (%)	ผลงาน (%)
		๑	๒	๓	๔	๕		
ร้อยละของประชาชนที่มารับบริการในระดับปฐมภูมิ ได้รับการรักษาด้วยการแพทย์แผนไทยและการแพทย์ทางเลือก	๐.๕	๒๗	๓๑	๓๓	๓๕	๓๗	๓๕	๓๘.๐๙

OPD-สัดส่วนการให้บริการแพทย์แผนไทย ของ สปสช. จังหวัดสุโขทัย อำเภอละงูโรงพยาบาลส่งเสริมสุขภาพตำบลป่าสัก ปีงบประมาณ 2566

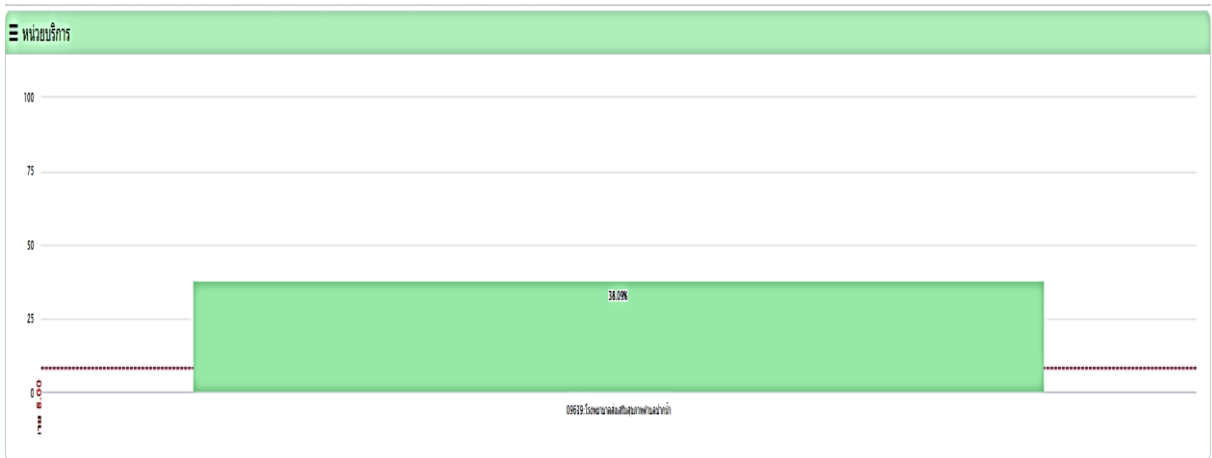

หน่วยบริการ	รวมทั้งปีงบประมาณ			ไตรมาส 1			ไตรมาส 2			ไตรมาส 3		
	บริการผู้ป่วยนอก(ครั้ง)	บริการแพทย์แผนไทย(ครั้ง)	ร้อยละการบริการ	บริการผู้ป่วยนอก(ครั้ง)	บริการแพทย์แผนไทย(ครั้ง)	ร้อยละการบริการ	บริการผู้ป่วยนอก(ครั้ง)	บริการแพทย์แผนไทย(ครั้ง)	ร้อยละการบริการ	บริการผู้ป่วยนอก(ครั้ง)	บริการแพทย์แผนไทย(ครั้ง)	ร้อยละการบริการ
09099 โรงพยาบาลส่งเสริมสุขภาพตำบลป่าสัก	5,093	1,940	38.09	1,937	585	30.20	1,761	716	40.66	1,395	1,295	64.23
รวม	5,093	1,940	38.09	1,937	585	30.20	1,761	716	40.66	1,395	1,295	64.23

หมายเหตุ :

ข้อมูลรวมรวม ณ 1 กรกฎาคม 2566

ปัญหาอุปสรรค : ผู้รับบริการเป็นกลุ่มที่มีปัญหาาระบบกล้ามเนื้อ และมีภาวะโรคหลอดเลือดคดสมอง ทำให้เข้าถึงการรับบริการยาก เนื่องจากคลินิกแพทย์แผนไทยอยู่ชั้น ๒ ของอาคาร

โอกาสพัฒนา : สร้างอาคารแพทย์แผนไทย เพื่ออำนวยความสะดวกแก่ผู้รับบริการในการเข้าถึงได้ทุกกลุ่มวัย

๑๗. ร้อยละความครอบคลุมของหน่วยงานที่ส่งรายงานผู้ป่วยโรคติดต่อที่ต้องเฝ้าระวังทางระบาดวิทยา คิดเป็นร้อยละ ๘๑.๘๑

๒๑. ร้อยละของจังหวัดที่ประชาชนไทยมีดิจิทัลไอดีเพื่อการเข้าถึงระบบบริการสุขภาพแบบไร้รอยต่อ คิดเป็นร้อยละ

๒๑.๑ ร้อยละของบุคลากรสาธารณสุขมีดิจิทัลไอดี ๑๐๐

๒๑.๒ ร้อยละของประชาชนมีดิจิทัลไอดีเพื่อเข้าถึงข้อมูลสุขภาพส่วนบุคคลและเข้าถึงระบบบริการสุขภาพแบบไร้รอยต่อ ๑.๔๒

๒๔. ร้อยละของชุมชนมีการดำเนินการสุขภาพ ขั้นตอนที่ ๓

ตารางสรุปตัวชี้วัดของ รพ.สต.ตำบลปากน้ำ ประจำปีงบประมาณ ๒๕๖๖ รอบ ๙ เดือน

ลำดับ	ตัวชี้วัด	ระยะเวลาประเมิน	น้ำหนักตัวชี้วัด	เกณฑ์การให้คะแนน					เป้าหมาย (%)	ผลงาน (%)
				๑	๒	๓	๔	๕		
๑	ร้อยละของเด็ก ๐ - ๕ ปี สูงดีสมส่วน (ร้อยละ ๖๗)	รอบ ๑๒ เดือน	๐.๕	๑	๒	๓	๔	๕	๖๗	๓๘.๕
๒	ร้อยละของหญิงหลังคลอดได้รับการดูแลรอบ ๓ ครั้งตามเกณฑ์ (ร้อยละ ๙๐)	รอบ ๑๒ เดือน	๐.๕	๗๐	๗๕	๘๐	๘๕	๙๐	๙๐	๗๙.๕๕
๓	ร้อยละของผู้สูงอายุที่ผ่านการคัดกรองพบว่าเสี่ยงต่อการเกิดภาวะหกล้ม และได้รับการจัดทำแผนส่งเสริมสุขภาพดี (ร้อยละ ๓๐)	รอบ ๖ เดือน รอบ ๙ เดือน รอบ ๑๒ เดือน	๑	๑๐ ๒๐ ๓๐	๑๕ ๒๕ ๓๕	๒๐ ๓๐ ๔๐	๒๕ ๓๕ ๔๕	๓๐ ๔๐ ๕๐	๓๐	๑๐๐
๔	ร้อยละของนักเรียนอายุ ๖ - ๑๒ ปีได้รับการตรวจสุขภาพช่องปาก (ร้อยละ ๘๐)	รอบ ๖ เดือน ๙-๑๒ เดือน	๐.๕	๒๘ ๖๘	๓๑ ๗๑	๓๔ ๗๔	๓๗ ๗๗	๔๐ ๘๐	๔๐	๖๐.๑๐
๕	ร้อยละการตรวจติดตามยืนยันวินิจฉัยกลุ่มสงสัยป่วยโรคความดันโลหิตสูง (ร้อยละ ๙๓)	รอบ ๖ เดือน รอบ ๙ เดือน รอบ ๑๒ เดือน	๑	≥๕ ≥๒๐ ≥๔๐	≥๑๐ ≥๓๐ ≥๕๐	≥๒๐ ≥๔๐ ≥๖๐	≥๓๐ ≥๕๐ ≥๗๐	≥๔๐ ≥๖๐ ≥๙๐	≥๔๐	๑๐
๖	ร้อยละการตรวจติดตามยืนยันวินิจฉัยกลุ่มสงสัยป่วยโรคเบาหวาน (ร้อยละ ๗๐)	รอบ ๖ เดือน รอบ ๙ เดือน รอบ ๑๒ เดือน	๑	≥๑ ≥๑๐ ≥๓๐	≥๕ ≥๒๐ ≥๔๐	≥๑๐ ≥๓๐ ≥๕๐	≥๒๐ ≥๔๐ ≥๖๐	≥๓๐ ≥๕๐ ≥๗๐	≥๓๐	๒๑.๔๓
๗	อัตราการคัดกรองมะเร็งปากมดลูกในสตรี อายุ ๓๐ - ๖๐ ปี (ร้อยละ ๖๐)	รอบ ๖ เดือน รอบ ๙ เดือน รอบ ๑๒ เดือน	๐.๕	≥๒.๕ ≥๕ ≥๒๐	≥๕ ≥๑๐ ≥๓๐	≥๑๐ ≥๒๐ ≥๔๐	≥๑๕ ≥๓๐ ≥๕๐	≥๒๐ ≥๔๐ ≥๖๐	≥๒๐	๑๔.๘๒
๘	ร้อยละประชากรที่มี อายุ ๑๕ ปีขึ้นไป ได้รับการคัดกรองพฤติกรรมมารดาสูบบุหรี่ (ร้อยละ ๕๐)	รอบ ๖ เดือน รอบ ๙ เดือน รอบ ๑๒ เดือน	๐.๕	≥๑ ≥๕ ≥๑๐	≥๕ ≥๑๐ ≥๒๐	≥๑๐ ≥๒๐ ≥๓๐	≥๑๕ ≥๓๐ ≥๔๐	≥๒๐ ≥๔๐ ≥๕๐	≥๒๐	๕๔.๔๗
๙	ร้อยละผู้ป่วยยาเสพติดการเข้าถึงระบบบำบัดรักษาตามโปรแกรม (ร้อยละ ๘๐)	รอบ ๖ เดือน รอบ ๙ เดือน รอบ ๑๒ เดือน	๐.๕	≥๕ ≥๒๐ ≥๔๐	≥๑๐ ≥๓๐ ≥๕๐	≥๒๐ ≥๔๐ ≥๖๐	≥๓๐ ≥๕๐ ≥๗๐	≥๔๐ ≥๖๐ ≥๙๐		๑๐๐
๑๐	อัตราความสำเร็จของการรักษาผู้ป่วยวัณโรคใหม่									
	๑๐.๑ Success rate อัตราความสำเร็จของการรักษาผู้ป่วยวัณโรคปอดรายใหม่	รอบ ๖ เดือน รอบ ๑๒ เดือน	๐.๕	≥๑๐ ≥๕๐	≥๑๕ ≥๕๕	≥๒๐ ≥๖๐	≥๒๕ ≥๖๕	≥๓๐ ≥๗๐	อยู่ระหว่างกระบวนการรักษายังไม่ครบกำหนด	
	๑๐.๒ Treatment coverage อัตราความครอบคลุมการขึ้นทะเบียนของผู้ป่วยวัณโรคปอดและกลับเป็นซ้ำ	รอบ ๑๒ เดือน	๐.๕						๗๐	๗๑.๔๓
๑๑	ร้อยละของสถานบริการที่มีการจัดกิจกรรมสร้างความรอบรู้ด้านสุขภาพอย่างน้อย ๑๒ ครั้ง/๑๒ เรื่อง ต่อปี (ร้อยละ ๘๐)	รอบ ๖ เดือน รอบ ๑๒ เดือน	๑	๔๐ ๖๐	๔๕ ๖๕	๕๐ ๗๐	๖๐ ๗๕	๗๐ ๘๐	๑๒	๑๐๐
๑๒	ร้อยละของสถานที่จำหน่ายอาหารผ่านเกณฑ์มาตรฐาน Clean Food (ร้อยละ ๓๐)	รอบ ๑๒ เดือน	๐.๕	๑	๒	๓	๔	๕	ขั้นตอนที่ ๕	ขั้นตอนที่ ๕
๑๔	ระดับความสำเร็จของการตรวจเฝ้าระวังความปลอดภัยด้านผลิตภัณฑ์สุขภาพในร้านค้า/ร้านชำ	รอบ ๑๒ เดือน	๐.๕	๑	๒	๓	๔	๕	๑๐	๑๐
๑๕	ระดับความสำเร็จของการพัฒนาระบบบริการด้านเภสัชกรรมในหน่วยบริการสาธารณสุขระดับปฐมภูมิ	รอบ ๑๒ เดือน	๐.๕	๑	๒	๓	๔	๕	ขั้น ๕	ขั้น ๕
๑๖	ร้อยละของประชาชนที่มีบริการในระดับปฐมภูมิ ได้รับการรักษาด้วยการแพทย์แผนไทยและการแพทย์ทางเลือก (ร้อยละ ๓๕)	รอบ ๑๒ เดือน	๐.๕	๒๗	๓๑	๓๓	๓๕	๓๗	๓๕	๓๘.๐๙
๑๗	ร้อยละความครอบคลุมของหน่วยงานที่ส่งรายงานผู้ป่วยโรคติดต่อที่ต่องเฝ้าระวังทางระบาดวิทยา	รอบ ๑๒ เดือน	๐.๕	≥๕๐	≥๖๐	≥๗๐	≥๘๐	≥๙๐	≥๙๐	๑๐๐
๒๑	ร้อยละของจังหวัดที่ประชาชนไทยมีดิจิทัลดี เพื่อการเข้าถึงระบบบริการสุขภาพแบบไร้รอยต่อ									๑.๔๒
	๑๙.๑ ร้อยละของบุคลากรสาธารณสุขมีดิจิทัลดี	รอบ ๖ เดือน รอบ ๑๒ เดือน	๐.๕	๑๐ ๔	๒๐ ๖	๓๐ ๘	๔๐ ๑๐	๕๐ ๑๒	๑๔	๑๐๐
	๑๙.๒ ร้อยละของประชาชนมีดิจิทัลดีเพื่อเข้าถึงข้อมูลสุขภาพส่วนบุคคล และเข้าถึงระบบบริการสุขภาพแบบไร้รอยต่อ	รอบ ๖ เดือน รอบ ๑๒ เดือน	๐.๕	๔๐ ๕	๕๐ ๑๐	๖๐ ๑๕	๗๐ ๒๐	๘๐ ๒๕	๗.๔๘๔	๑.๔๒
๒๔	ร้อยละของชุมชนมีการดำเนินการสุขภาพ	รอบ ๑๒ เดือน	๐.๕	๑	๒	๓	๔	๕	ขั้นตอนที่ ๕	ขั้นตอนที่ ๓

ผลงานเด่นของ รพ.สต.ตำบลปากน้ำ

๑. ได้รับเกียรติบัตรรางวัลชมเชย จากเขตสุขภาพที่ ๑๒ ประเภท : โรงพยาบาลส่งเสริมสุขภาพตำบล ในการประกวดพื้นที่ต้นแบบดีเด่นแห่งชาติ ด้านการแพทย์แผนไทย การแพทย์พื้นบ้าน และการแพทย์ทางเลือก ระดับเขตสุขภาพ ประจำปีงบประมาณ พ.ศ.๒๕๖๖ ให้ไว้ ณ วันที่ ๙ เดือนมกราคม พ.ศ.๒๕๖๖

๒. สนับสนุนการดำเนินงานควบคุมป้องกันโรคไข้เลือดออก ในหมู่ที่ ๗ บ้านท่าพยอม จนได้รับรางวัลอสม.ดีเด่น ชนะเลิศอันดับ ๑ ด้านการควบคุมป้องกันโรคไข้เลือดออกดีเด่นระดับจังหวัดสตูล ปีพ.ศ.๒๕๕๔ และหมู่บ้านดีเด่น ชนะเลิศอันดับ ๑ ด้านการควบคุมป้องกันโรคไข้เลือดออกดีเด่นระดับจังหวัดสตูล ปีพ.ศ.๒๕๕๔

๓. สนับสนุนการดำเนินงานควบคุมป้องกันโรคไข้เลือดออก ในโรงเรียนบ้านตะโละใส จนได้รับรางวัลโรงเรียนชนะเลิศอันดับ ๑ ด้านการควบคุมป้องกันโรคไข้เลือดออกดีเด่นระดับจังหวัดสตูล ปี พ.ศ.๒๕๕๔

๔. รพ.สต.ปากน้ำ ได้รับรางวัลรองชนะเลิศอันดับ ๑ ด้านการควบคุมป้องกันโรคไข้เลือดออกดีเด่นระดับจังหวัดสตูล ปี พ.ศ.๒๕๕๔

๕. สถานที่ทำงานนอ่ยู่หน้าทำงาน ระดับดีมาก จากกรมอนามัย กระทรวงสาธารณสุข พ.ศ.๒๕๔๙ พ.ศ.๒๕๕๐ ,พ.ศ. ๒๕๕๑ , พ.ศ.๒๕๕๒ และ พ.ศ.๒๕๕๓

๖. สถานที่ทำงานนอ่ยู่หน้าทำงาน ระดับดีเด่น จากสำนักงานสาธารณสุขจังหวัดสตูล พ.ศ.๒๕๕๓

๗. ส่งเสริมการจัดกิจกรรมในโรงเรียนส่งเสริมสุขภาพบ้านตะโละใส หมู่ที่ ๔ ตำบลปากน้ำ จนได้รับการคัดเลือกให้เป็นตัวแทนของจังหวัดสตูลในการประกวดโรงเรียนส่งเสริมสุขภาพระดับเพชร ระดับเขต ปี พ.ศ.๒๕๕๑

๘. รางวัลสุดยอดร่วม รองชนะเลิศอันดับ ๑ ระดับจังหวัด จากสำนักงานสาธารณสุขจังหวัดสตูล พ.ศ.๒๕๕๑

๙. ส่งเสริมสนับสนุนกิจกรรมทันตสุขภาพในโรงเรียนบ้านตะโละใส หมู่ที่ ๔ ตำบลปากน้ำ จนได้รับรางวัลชนะเลิศ ระดับเขต ปี พ.ศ. ๒๕๕๐

๑๐. สถานที่ทำงานนอ่ยู่หน้าทำงาน รองชนะเลิศอันดับ ๑ ระดับจังหวัด จากสำนักงานสาธารณสุขจังหวัดสตูล พ.ศ.๒๕๕๐

๑๑. สถานีอนามัยดีเด่น รองชนะเลิศอันดับ ๒ ระดับจังหวัด จากสำนักงานสาธารณสุขจังหวัดสตูล พ.ศ. ๒๕๔๙

ปัญหา อุปสรรค และข้อเสนอแนะการดำเนินงาน (เพิ่มเติม)

๑. ประชากรในเขตรับผิดชอบมีมาก (๒,๐๘๒ หลังคาเรือน/๙,๕๒๑ คน) และมีผู้มารับบริการรักษาพยาบาลในแต่ละวันเป็นจำนวนมาก ทำให้ไม่สามารถทำงานเชิงรุกในการสร้างเสริมสุขภาพในชุมชนได้อย่างเต็มที่
๒. มีประชากรแฝงจากต่างจังหวัด และแรงงานต่างด้าว จากประเทศพม่า เขมร ลาว มาทำงานในพื้นที่ เช่น กลุ่มลูกเรือประมง กลุ่มทำปลากระตัก เป็นจำนวนมาก
๓. รอพัฒนาระบบบริการการแพทย์ทางไกล (Telemedicine/Teleconsult) ของหน่วยบริการมีระบบบริการ
๔. รอพัฒนาอาคารแพทย์แผนไทย เพื่อรองรับระบบงานบริการให้ประชาชนทุกกลุ่มวัย สามารถเข้าถึงบริการได้มากขึ้น โดยเฉพาะกลุ่มที่มีปัญหาเรื่องระบบกล้ามเนื้อ กลุ่มผู้สูงอายุ เป็นต้น
๕. รอพัฒนาระบบสารสนเทศ ให้ทันเป็นปัจจุบัน เนื่องจากปัญหาความล่าช้าในการบันทึกข้อมูลงานต่างๆ

-----๐๐๐๐-----

รายการขอรับสนับสนุน

ลำดับ	รายการ	มูลค่า/บาท
๑.	อาคารแพทย์แผนไทย ๖x๖ เมตร	๓๖๐,๐๐๐ บาท
๒.	บรรจุแพทย์แผนไทย ๑ ตำแหน่งจากลูกจ้างรายวัน เป็น พนักงาน กระทรวงสาธารณสุข	๑ ตำแหน่ง

-----๐๐๐๐-----