

เอกสารประกอบ

การตรวจราชการและนิเทศงานระดับกระทรวง
กรณีปกติ จังหวัดสตูล รอบที่ 2/2566



โดยผู้ตรวจราชการกระทรวงสาธารณสุข เขตสุขภาพที่ 12 และคณะ
เครือข่ายบริการสุขภาพ อำเภอละงู

สารบัญ

	หน้า
สารบัญ.....	ก
บทสรุปสำหรับผู้บริหาร	ค
ข้อมูลทั่วไป	1
อาณาเขต.....	1
ประวัติความเป็นมาอำเภอละงู.....	1
สภาพทั่วไปอำเภอละงู.....	2
การปกครอง.....	2
อาณาเขต.....	3
ลักษณะภูมิประเทศ	3
สภาพทางเศรษฐกิจ	3
อาชีพ.....	3
การศาสนา และศิลปวัฒนธรรม	3
การศึกษา.....	4
สถานที่ท่องเที่ยว.....	4
ประชากร.....	10
ข้อมูลด้านทรัพยากรสาธารณสุข.....	12
สภาวะการเจ็บป่วยของประชาชนอำเภอละงู.....	14
แผนยุทธศาสตร์ และการบริหารงบประมาณ คปสอ.ละงู (2564-2567).....	15
เป้าประสงค์.....	16
กลยุทธ์	16
การบริหารจัดการด้านการเงินการคลัง.....	17
สรุปการจัดสรรงบประมาณ ให้ รพ.สต. ปี 2566	18
สถานการณ์การเงิน รพ.สต. ในอำเภอละงู.....	18
ผลการดำเนินงานตามประเด็นการตรวจราชการ (ไตรมาส 2) ปีงบประมาณ 2566.....	19

ประเด็นที่ 1 Health For Wealth การจัดการบริการคลินิกกัญชาทางการแพทย์และส่งเสริมงานวิจัยด้านกัญชา	19
ประเด็นที่ 2 ระบบสุขภาพปฐมภูมิ.....	19
ประเด็นที่ 3 สุขภาพกลุ่มวัย และการยกระดับ บริการผู้สูงอายุ	21
ประเด็นที่ 4 Digital Health (ระบบข้อมูลสุขภาพ และเทคโนโลยีทางการแพทย์).....	24
ประเด็นที่ 5 ลดป่วย ลดตาย และการสร้าง ความมั่นคงทางสุขภาพ	24
ประเด็นที่ 6 องค์กรสมรรถนะสูง	26
ผลงานเด่น	30
การขอรับสนับสนุน	31

-----0000-----

บทสรุปสำหรับผู้บริหาร

ตามที่สำนักงานสาธารณสุขจังหวัดสตูล ได้กำหนดการตรวจนิเทศติดตามราชการกรณีปกติอย่างน้อย 2 ครั้ง / ปี มีเป้าหมายโดยตรวจนิเทศติดตามใน 6 ประเด็น เพื่อเป็นเครื่องมือและกลไกสำคัญของการติดตามกำกับและประเมินผลลัพธ์ของการดำเนินงานตามนโยบายสำคัญของกระทรวงสาธารณสุข / จังหวัด รวมถึงทราบปัญหา อุปสรรคและร่วมแก้ไขปัญหาด้านการแพทย์และสาธารณสุขในพื้นที่ และเพื่อให้ข้อมูลการตรวจนิเทศติดตามราชการ ฯ สามารถนำไปสู่การปรับปรุงและพัฒนาการดำเนินงานรวมทั้งกำหนดทิศทาง การดำเนินงานทั้งในระดับโรงพยาบาลและโรงพยาบาลส่งเสริมสุขภาพตำบล (รพ.สต.) ได้ดียิ่งขึ้น

ผลสรุปในภาพรวม คปสอ.ละงู 6 ประเด็นหลัก ที่ยังไม่เป็นไปตามเป้าหมาย ดังนี้ ประเด็นที่ 1 ผู้ป่วยที่มีการวินิจฉัยประคับประคอง (Palliative care) ได้รับการรักษาด้วยกัญชาทางการแพทย์ ร้อยละ 2.56 , ประเด็นที่ 3 ร้อยละ 72 ของเด็กอายุ 3 ปี ปราศจากฟันผุ คิดเป็นร้อยละ 72.34, ประเด็นที่ 4 ประชาชนไทยมีดิจิทัลไอดีเพื่อการเข้าระบบบริการสุขภาพแบบไร้รอยต่อ คิดเป็นร้อยละ 12.81, ประเด็นที่ 5 ผู้ป่วยสามารถควบคุมเบาหวานได้ตามเกณฑ์ คิดเป็นร้อยละ 33.01 , ผู้ป่วยสามารถควบคุมความดันโลหิตสูงได้ตามเกณฑ์ คิดเป็นร้อยละ 49.88, ร้อยละของผู้ที่ได้รับการคัดกรองมะเร็ง คิดเป็นร้อยละ 55.72 พบว่ายังมีผลการดำเนินงานที่ยังไม่เป็นที่พึงพอใจ และเป็นโอกาสในการพัฒนาต่อไป

เครือข่ายบริการสุขภาพอำเภอละงู

3 กรกฎาคม 2566

ข้อมูลทั่วไป

จังหวัดสตูล เป็นหนึ่งในห้าจังหวัดชายแดนภาคใต้ และเป็นจังหวัดสุดเขตแดนใต้ของของประเทศทางชายฝั่งทะเลอันดามัน อยู่ห่างจากกรุงเทพมหานคร 973 กิโลเมตร

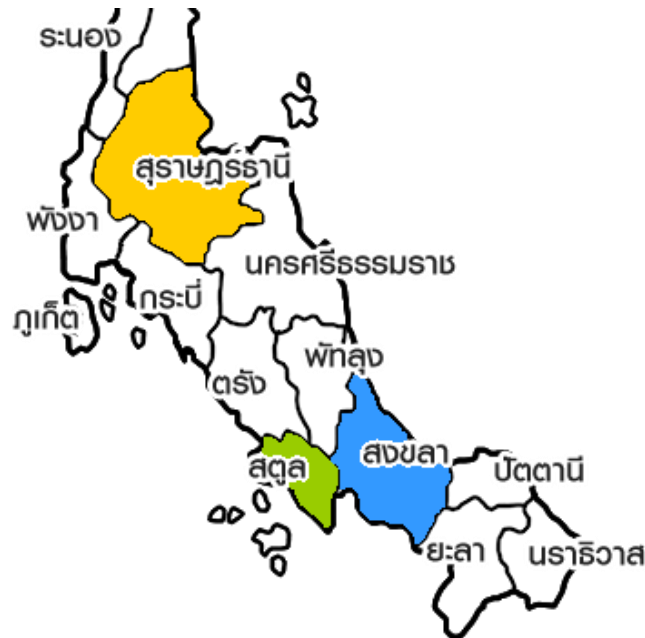

ภาพที่ 1 แผนที่จังหวัดสตูล

อาณาเขต

ทิศเหนือ	ติดต่อกับ	อำเภอรัตภูมิ จังหวัดสงขลา, อำเภอปะเหลียน จังหวัดตรังและอำเภอป่าบอน จังหวัดพัทลุง
ทิศใต้	ติดต่อกับ	รัฐเปอร์ลิส ประเทศมาเลเซีย
ทิศตะวันออก	ติดต่อกับ	อำเภอสะเตาะ จังหวัดสงขลา และรัฐเปอร์ลิส ประเทศมาเลเซีย
ทิศตะวันตก	ติดต่อกับ	ทะเลอันดามัน มหาสมุทรอินเดีย

ประวัติความเป็นมาอำเภอละงู

"ละงู" มีที่มาซึ่งพอจะสันนิษฐานและยังเป็นที่ถกเถียงกันอยู่ 2 ประเด็นด้วยกันคือ เป็นศัพท์ภาษามลายูโบราณ โดยเพี้ยนมาจากคำว่า "ลากู" ซึ่งแปลเป็นภาษาไทยว่า "ซื้อง่าย ขายคล่อง" และประเด็นที่ 2 คือเป็นคำอุทานซึ่งเกิดจากสมัยก่อนแถบนี้มีงูชุกชุม ชาวบ้านพบงูขนาดใหญ่มากก็เกิดอุทานว่า "อัลละหู่" ซึ่งกลายมาเป็นคำว่า "ละงู" ในปัจจุบันอำเภอละงู มีฐานะเป็นกิ่งอำเภอมาก่อนขึ้นกับอำเภอทุ่งหว้า ต่อมาปี พศ. 2473 ได้มีประกาศกระทรวงมหาดไทยได้ย้ายสับเปลี่ยนที่ว่าการอำเภอละงู และกิ่งอำเภอ โดยให้กิ่งอำเภอละงูเดิมไปตั้งที่กิ่งอำเภอทุ่งหว้า และยุบยกฐานะเป็นกิ่งอำเภอ ส่วนอำเภอทุ่งหว้าได้ย้ายมาตั้งที่อำเภอละงู โดยยกฐานะเป็นอำเภอ เรียกว่า "อำเภอละงู" จนถึงปัจจุบัน

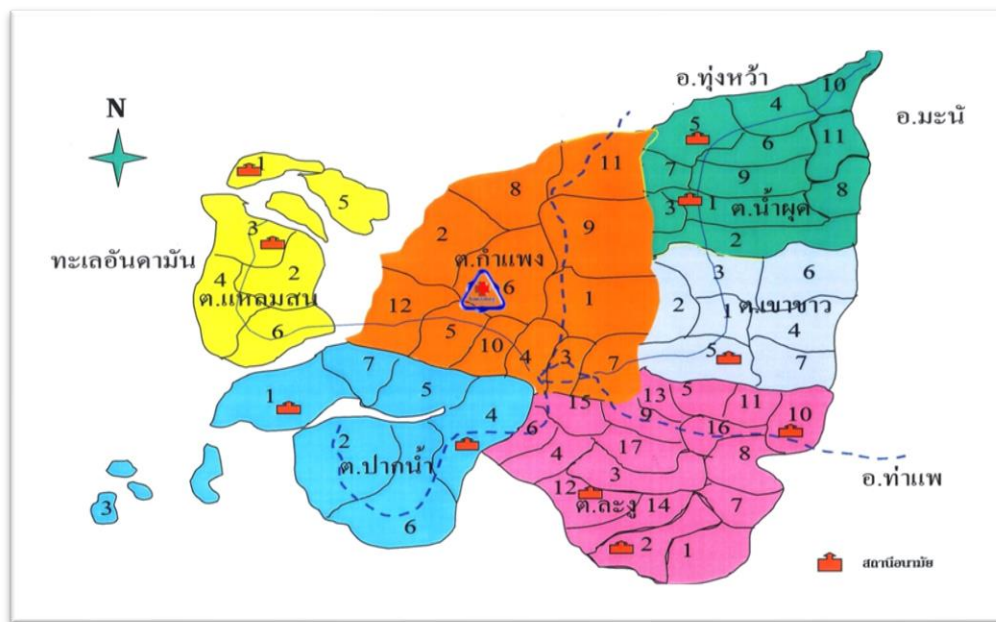

ภาพที่ 2 แผนที่อำเภอละงู

สภาพทั่วไปอำเภอละงู

อำเภอละงู มีพื้นที่ 329.6 ตารางกิโลเมตร ห่างจากตัวจังหวัดสตูล 50 กิโลเมตร แบ่งการปกครองออกเป็น 6 ตำบล 61 หมู่บ้าน มีประชากร 74,018 คน เพศชาย 36,697 คน เพศหญิง 37,321 คน จำนวน 17,241 หลังคาเรือน ความหนาแน่นของประชากร 223 คน / ตารางกิโลเมตร

การปกครอง

อำเภอละงูแบ่งเขตการปกครองออกเป็น 6 ตำบล 61 หมู่บ้าน 1 เทศบาลตำบล 6 อบต.

ตารางที่ 1 เขตการปกครองอำเภอละงู

ตำบล	หมู่บ้าน	อบต.	เทศบาล
กำแพง	12	1	1
ละงู	18	1	-
เขาขาว	7	1	-
ปากน้ำ	7	1	-
น้ำผุด	11	1	-
แหลมสน	6	1	-
รวม	61	6	1

ที่มา : ที่ทำการปกครองจังหวัดสตูล

อำเภอละงู มี อบต. ทั้ง 6 แห่ง เป็น อบต. ระดับ 5 และมีเทศบาล 1 แห่ง เป็นเทศบาลตำบล ประกอบด้วยชุมชนทั้งหมด 8 ชุมชน คือ ชุมชนประชาบำรุง ชุมชนชอยขนมจิน ชุมชนเทศบาล 6 ชุมชน 8-9 สัมพันธ์ชุมชนเทศบาล 1 ชุมชนนาโตะพ้อ และ ชุมชนตลาดสดพัฒนา

อาณาเขต

ทิศเหนือ	ติดต่อกับ	อำเภออำเภอทุ่งหว้า และกิ่งอำเภอมะนัง
ทิศใต้	ติดต่อกับ	ทะเลอันดามัน
ทิศตะวันออก	ติดต่อกับ	อำเภอท่าแพ อำเภอควนกาหลง และกิ่งอำเภอมะนัง
ทิศตะวันตก	ติดต่อกับ	ทะเลอันดามัน

ลักษณะภูมิประเทศ

พื้นที่ทางทิศเหนือและทิศตะวันออกเป็นภูเขาและเนินเขาสูง มีป่าไม้เบญจพรรณ พื้นที่ลาดเอียงลงสู่ทะเลทางทิศตะวันตกและทิศใต้ มีที่ราบขนานไปกับชายฝั่งทะเลถัดจากที่ราบลงไปเป็นป่าชายเลนน้ำเค็มขึ้นถึง มีป่าไม้เสมและป่าโกงกางเป็นจำนวนมาก อำเภอละงูเป็นอำเภอที่มีลำน้ำสายสั้น ๆ ไหลผ่าน เรียกว่าคลองละงู ไหลลงสู่ทะเลทางทิศใต้

สภาพทางเศรษฐกิจ

สภาพทางเศรษฐกิจของอำเภอละงู ขึ้นอยู่กับการประกอบอาชีพทางด้านเกษตรกรรมได้แก่ การทำสวนยางพารา ผลไม้ ปาล์มน้ำมัน การประมง และการค้าขาย การท่องเที่ยว ทำให้สภาพทางเศรษฐกิจโดยทั่วไปมีแนวโน้มที่ดี มีผลผลิตออกสู่ตลาดอย่างต่อเนื่องทำให้ประชาชนมีรายได้ค่อนข้างดี

อาชีพ

ทำนา	ร้อยละ 40
ทำสวน	ร้อยละ 30
ประมง	ร้อยละ 25
อื่นๆ	ร้อยละ 5

การศาสนา และศิลปวัฒนธรรม

ประชากรส่วนใหญ่นับถือศาสนาอิสลาม ประมาณ ร้อยละ 80 ศาสนาพุทธ ร้อยละ 15 และศาสนาอื่น ๆ อีกเพียงร้อยละ 5 ประชากรในอำเภอละงูแม้จะอยู่ในเขตของจังหวัดชายแดนภาคใต้ และมีความแตกต่างในการนับถือศาสนา หรือนิกายต่าง ๆ หากส่วนใหญแล้วรักความสงบ และประพฤติตนยึดมั่นอยู่ในแนวทางศาสนาตนเอง ดังนั้นจึงไม่มีความขัดแย้งระหว่างกันจนนำไปสู่ปัญหาที่รุนแรงอันจะก่อให้เกิดผลกระทบต่อความมั่นคงของชาติแต่ประการใด ศาสนสถานในอำเภอละงู มีดังนี้ วัดและสำนักสงฆ์จำนวน 5 แห่ง มัสยิด จำนวน 58 แห่งศาลเจ้า จำนวน 1 แห่ง โบสถ์คริสต์ จำนวน 1 แห่งศิลปวัฒนธรรมท้องถิ่น มี

การละเล่นพื้นเมือง เช่น มโนห์รา หนังตะลุง ปัญจสีลัดประเพณีชักพระ (ลากพระ) ประเพณีแห่เรือของชาวเล ในเกาะบุโหลน นอกจากการที่มีประชากรนับถือศาสนาอิสลามมากถึงร้อยละ 80 ทำให้ประเพณีวัฒนธรรมหลายอย่างยึดแนวทางของอิสลามมาถือปฏิบัติเป็นส่วนใหญ่

การศึกษา

มหาวิทยาลัยราชภัฏสงขลา วิทยาเขตสตูล	1 แห่ง
วิทยาลัยการอาชีพละงู	1 แห่ง
โรงเรียนระดับมัธยมศึกษา	2 แห่ง
โรงเรียนในสังกัดสำนักงานคณะกรรมการประถมศึกษาขั้นพื้นฐาน	44 แห่ง
โรงเรียนเอกชน สังกัดสำนักงานการศึกษาเอกชนจังหวัดสตูล	5 แห่ง

การรักษาความปลอดภัยในชีวิตและทรัพย์สิน

อำเภอละงูมีสถานีตำรวจภูธรอำเภอละงู 1 แห่ง รับผิดชอบพื้นที่ตำบลกำแพง ตำบลปากน้ำตำบลละงู และตำบลแหลมสน และสถานีตำรวจภูธรตำบลเขาขาว อีก 1 แห่ง ซึ่งกับรับผิดชอบพื้นที่ตำบลเขาขาว และตำบลน้ำผุด

สถานที่ท่องเที่ยว

พิพิธภัณฑ์พื้นบ้านละงู

ตั้งอยู่ตรงข้ามวัดอาหารังสุขภูมิ ถนน ฉลุง - ละงู ตัวอาคารมีสองชั้น ชั้นล่างจำหน่ายผลิตภัณฑ์งานฝีมือท้องถิ่น และขนม ชั้นบนจัดแสดงเป็นพิพิธภัณฑ์ มีของจำพวกเครื่องทองเหลืองเครื่องปั้นดินเผา เครื่องเงิน เตารีด ธนบัตร เหรียญกษาปณ์ กระเบื้องเคลือบ เครื่องแก้ว เครื่องเสียงเครื่องดนตรี เครื่องจักรสาน นาฬิกา พัดลม ซึ่งเป็นของสะสมของคุณชัยวัฒน์ ไชยกุล เปิดให้บริการทุกวัน เวลา 10.00-18.00 น. โทร. 0-7478-1338,0-7478-1382 อัตราค่าเข้าชม ผู้ใหญ่ 20 บาท เด็ก 10 บาท นักเรียนในเครื่องแบบ 5 บาท

อุทยานแห่งชาติหมู่เกาะเกตรา

เป็นอุทยานแห่งชาติที่ตั้งอยู่ชายฝั่งตะวันตกทางใต้ของไทย บริเวณช่องแคบมะละกาทะเลอันดามัน เกาะเกตรามีลักษณะคล้ายเรือสำเภา ครอบคลุมพื้นที่ชายหาดตลอดแนวฝั่งทะเลในท้องที่ตำบลปากน้ำ อำเภอละงู ตำบลขนคลาน อำเภอทุ่งหว้า จังหวัดสตูล และตำบลเกาะสุกร อำเภอปะเหลียนจังหวัดตรัง ลักษณะภูมิประเทศส่วนใหญ่เป็นภูเขาลาดชันสูง มีพื้นที่ราบบริเวณหุบเขาและชายหาดมีพื้นที่ทั้งบนบกและทะเล ประมาณ 494.38 ตารางกิโลเมตร ได้ประกาศเป็นอุทยานแห่งชาติเมื่อวันที่ 31 ธันวาคม 2527 อุทยานแห่งชาติหมู่เกาะเกตรานี้ มีป่าไม้ ภูเขา สัตว์ป่า ปะการังหลากสีสวยงาม ประกอบด้วยเกาะน้อยใหญ่ที่สำคัญต่าง ๆ คือ เกาะเกตรา เกาะลิคี้ เกาะบุโหลน เกาะเขาใหญ่เกาะตะโละแบนแต เกาะเหลาเหลียง และเกาะเปรามะ

สถานที่ท่องเที่ยวในเขตอุทยานแห่งชาติหมู่เกาะเกตรา

อ่าวนุ่น

เป็นที่ตั้งของที่ทำการ ฯ อุทยาน ฯ อยู่บนโค้งเว้าอ่าวธรรมชาติที่มีบรรยากาศเงียบสงบมีศูนย์บริการนักท่องเที่ยว และบ้านพัก

หาดราวี

เป็นชายหาด ตั้งอยู่หมู่ที่ 2 และ 4 ต.ขอนแก่น อ.ทุ่งหว้า เข้าตรงทางแยกบ้านวังตง มีต้นสนอยู่ตลอดแนวชายหาด มีภูมิทัศน์ที่เหมาะสมสำหรับตั้งค่ายพักแรม

เกาะลิ่ดเล็ก

อยู่ห่างจากที่ทำการ ฯ (อ่าวนุ่น) ประมาณ 5 กิโลเมตร และห่างจากท่าเรือปากบาราประมาณ ๗ กิโลเมตร เป็นที่ตั้งของหน่วยพิทักษ์ ฯ บนเกาะมีชายหาดขาว น้ำใส เหมาะจะเล่นน้ำพักผ่อน ด้านข้างของเกาะมีป่าชายเลนที่สมบูรณ์ มีสัตว์น้ำหลายชนิดอาศัยอยู่ นักท่องเที่ยวที่จะพักบนเกาะต้องนำเต็นท์และอาหารมาเอง เพราะยังไม่มีร้านอาหารบริการ ส่วนเกาะลิ่ดใหญ่ ซึ่งอยู่ข้างเกาะลิ่ดเล็ก เป็นเกาะสัมปทานรังนกนางแอ่นสนใจติดต่อเช่าเรือได้ที่ ที่ทำการอุทยาน ฯ ค่าเช่าเรือประมาณ 700 บาท

เกาะบุโหลน

อยู่ห่างจากท่าเทียบเรือปากบาราประมาณ 22 กิโลเมตร เป็นเกาะที่มีหาดทรายขาวสะอาดน้ำทะเลใสสวย เล่นน้ำได้ มีจัดดำน้ำตื้นและดำน้ำลึกกระจายอยู่หลายจุด เช่น เกาะอาเฒ่า และเกาะหินขาว ยามค่ำคืนบริเวณชายหาดมีปูเสฉวน ปูลม ให้อู และยังเป็นจุดดูพระอาทิตย์ตกที่สวยงามจุดหนึ่งด้วย

การเดินทางจากจังหวัดสตูล ไปยังอุทยานแห่งชาติหมู่เกาะเกตรา

ที่ทำการอุทยาน ฯ ห่างจากตัวจังหวัด 56 กิโลเมตร ตั้งอยู่บริเวณเว้าอ่าวธรรมชาติที่เรียกว่า"อ่าวนุ่น" ก่อนถึงท่าเทียบเรือปากบาราประมาณ 3 กิโลเมตร ใช้เส้นทางหลวงหมายเลข 416 บริเวณหลักกิโลเมตรที่ 6 - 7 ให้แยกซ้ายเข้าไปอีก 1.4 กิโลเมตร อยู่ห่างจากอำเภอละงู 7 กิโลเมตร สำหรับการเดินทางไปยังเกาะต่าง ๆ ในเขตอุทยาน ฯ นั้น สามารถติดต่อเช่าเรือได้ที่ท่าเรือปากบารา สำหรับผู้ที่จะไปเกาะบุโหลน มีเรือโดยสารไปเกาะบุโหลนทุกวัน เที่ยวไปออกจากท่าเทียบเรือปากบารา เวลา 14.00 น. เที่ยวกลับออกจากเกาะบุโหลน เวลา 09.00 น. ของวันรุ่งขึ้น ค่าโดยสารไปกลับคนละ 240 บาท ส่วนเกาะลิ่ดไม่มีเรือเมล์วิ่ง ต้องติดต่อเช่าเหมาเรือที่ทำเรือปากบารา สอบถามรายละเอียดได้ที่ ชมรมผู้ประกอบการธุรกิจท่องเที่ยวท่าเรือปากบารา โทร. 0-7478-1532 ในเขตอุทยานแห่งชาติ ฯ มีบ้านพักและสถานที่ตั้งเต็นท์ไว้บริการนักท่องเที่ยว ติดต่อสอบถามรายละเอียดได้ที่ ที่ทำการอุทยานแห่งชาติหมู่เกาะเกตรา (อ่าวนุ่น) 298 หมู่ 4 ตำบลปากน้ำ อำเภอละงูจังหวัดสตูล 91110 โทร. 0-7478-3008 (ผู้ที่จองจะต้องมาติดต่อด้วยตนเองที่อุทยาน ฯ ด้วยตนเอง หรือมีหนังสือแจ้งล่วงหน้า)

น้ำตกวังสายทอง

อยู่ริมถนน ร.พ.ช. สายทุ่งนางแก้ว-วังสานทอง ทางหลวงหมายเลข 4137 สามารถเดินทางได้ 2 ทาง คือ ทางอำเภอละงู ตรงทางแยกถนนสายสตูล-ละงู ที่สามแยกบ้านโกตา ตำบลกำแพง จากจุดนี้ถึงน้ำตกระยะทาง ประมาณ 26 กิโลเมตร อีกทางหนึ่งคือทางอำเภอทุ่งหว้า ตรงสามแยกสะพานวา ตำบลป่าแก่บ่อหิน ระยะทาง ประมาณ 19 กิโลเมตร ความงามของน้ำตกแห่งนี้อยู่ที่แอ่งน้ำแต่ละชั้นจับหินปูนลักษณะคล้ายดอกบัวบานซ้อน ลดหลั่นกันในแอ่งที่สวยงามบริเวณน้ำตกมีต้นไม้ร่มรื่นเหมาะแก่การพักผ่อนหย่อนใจ

ถ้ำเจ็ดคต

เป็นสถานที่ท่องเที่ยวทางธรรมชาติที่มีความสวยงามอีกแห่งหนึ่ง โดยมีพื้นที่อยู่ในเขตตำบลน้ำผุด อำเภอละงู และกิ่งอำเภอมะนัง ถ้ำเจ็ดคตมีลักษณะเป็นถ้ำลอด มีธารน้ำไหลผ่านตลอดปีเส้นผ่าของถ้ำแห่งนี้อยู่ทางซ้ายซึ่งมีขนาดเล็กมาก แต่เมื่อเข้าไปภายในถ้ำจะมีลักษณะคล้ายห้องโถงขนาดใหญ่ และมีหลืบหินที่วัดไปวน มา มีหินงอกหินย้อยภายในถ้ำ ผนังถ้ำบางจุดจะมีประกายคล้ายเกล็ดแก้วยามต้องแสงไฟ

หาดปากบารา

เป็นชายหาดที่มีแนวยาว เดิมจะมีทิวสนทอดตัวขนานไปกับชายหาด ปัจจุบันมีการตัดโค่นเพื่อสร้างอาคาร ร้านค้าเป็นจำนวนมาก มีการสร้างสันเขื่อนเพื่อป้องกันการกัดเซาะตลิ่ง ทำให้กลายเป็นจุดที่นักท่องเที่ยวพากันไปนั่งรับประทานอาหาร หรือเป็นสถานที่วิ่งออกกำลังกายในละแวกนั้น และที่นี่ยังเป็นที่ตั้งของ ที่ทำการย่อยของอุทยานแห่งชาติตะรุเตา และเป็นท่าเทียบเรือไปยังอุทยานแห่งชาติหมู่เกาะตะรุเตา ซึ่งเป็นอีกสถานที่หนึ่งที่มีชื่อเสียงในระดับนานาชาติ ซึ่งอุทยานแห่งชาติหมู่เกาะตะรุเตานั้น ตั้งอยู่ในเขตพื้นที่ของ อำเภอเมือง จังหวัดสตูล แต่การเดินทางจากท่าเทียบเรือปากบารานั้นจะใกล้กว่าการเดินทางจากท่าเรือ ตำบลลิ้น ในอำเภอเมือง ทำให้นักท่องเที่ยวนิยมที่จะใช้เส้นทางสายนี้มากกว่า

อุทยานธรณีสตูล

อุทยานธรณีโลกแห่งแรกในประเทศไทย

สตูลเป็นจังหวัดเล็ก ๆ ทางภาคใต้ แต่มีความอุดมสมบูรณ์ทางธรรมชาติ ทั้งทะเล น้ำตก ภูเขา ถ้ำหิน ป่าไม้ รวมถึงชนิดพันธุ์สัตว์ ช่วยเติมเต็มให้เป็นจังหวัดที่มีสถานที่ท่องเที่ยวทางธรรมชาติมากมาย ความสมบูรณ์ทางธรรมชาตินี้เองเป็นที่มาของชื่อขึ้นทะเบียนเป็นอุทยานธรณีโลกแห่งแรกในบ้านเรา

อุทยานธรณีโลกสตูล ครอบคลุมพื้นที่ 4 อำเภอ ได้แก่ อำเภอมะนัง อำเภอทุ่งหว้า อำเภอละงู และ อำเภอเมือง มีแหล่งท่องเที่ยวที่มีคุณค่าทางธรณีวิทยามากกว่า 70 แห่ง แต่ละสถานที่ล้วนมีความงดงามและความอุดมสมบูรณ์ทางธรรมชาติ ที่เหล่านักท่องเที่ยวเชิงอนุรักษ์ธรรมชาติรู้จักกันดี เช่น ถ้ำเจ็ดคต ถ้ำภูผาเพชร น้ำตกวังสายทอง เกาะไข่ เกาะตะรุเตา อุทยานแห่งชาติหมู่เกาะเภตรา ถ้ำเลสเตโกดอน เป็นต้น



พิพิธภัณฑ์ช้างศึกตำบลพุ่มหว่า



ถ้ำภูผาเพชร



ปราสาทหินพันยอด



ถ้ำเสเดโกดอน



ฟอสซิลนอตลอยด์เป็นสัตว์ดึกดำบรรพ์จำพวกเดียวกับปลาหมึกโบราณที่พบในผนังถ้ำแห่งนี้



ถ้ำเจ็ดคต



น้ำตกวังสายทอง

ทุกสถานที่ท่องเที่ยวภายในอุทยานธรณีสตูล มีความเก่าแก่ทางธรรมชาติ เพราะแผ่นดินอุทยานธรณีโลกเริ่มต้นมาจากยุคแคมเบรียนที่มีอายุมากกว่า 500 ล้านปี หลักฐานที่ค้นพบ คือ ซากสัตว์ดึกดำบรรพ์ที่มีการค้นพบที่หินสีแดงในบริเวณหมู่เกาะตะรุเตา รวมถึงหลักฐานธรรมชาติ ความเปลี่ยนแปลงทางธรณีวิทยา ตลอดจนโบราณวัตถุและแหล่งโบราณคดีอันล้ำค่าและมีอายุเก่าแก่ แสดงให้เห็นถึงความโดดเด่นทางธรณีวิทยาของจังหวัดสตูลที่มีมาช้านาน ปัจจุบันกรมทรัพยากรธรณี จัดตั้งพิพิธภัณฑ์อุทยานธรณีสตูล แหล่งเรียนรู้สำคัญ คู่ อ.ทุ่งหว้า รวบรวมเรื่องราววิวัฒนาการทางธรรมชาติให้ทุกคนได้เข้าไปศึกษาเรียนรู้ไว้ในแห่งนี้ โดยเฉพาะความรู้ด้านธรณีวิทยา

ประชากร

ตารางที่ 2 สถิติประชากรอำเภอละงู จังหวัดสตูล จำแนกชาย หญิง

ลำดับ	รหัสตำบล	ตำบล	จำนวนชาย (คน)	จำนวนหญิง (คน)	รวม
1	01	กำแพง	9,380	9,807	19,187
2	02	ละงู	11,634	11,739	23,373
3	03	เขาขาว	3,340	3,275	6,615
4	04	ปากน้ำ	5,577	5,682	11,259
5	05	น้ำผุด	4,856	4,874	9,730
6	06	แหลมสน	1,910	1,944	3,854
รวมทั้งอำเภอ			36,697	37,321	74,018

ที่มา : ที่มา : สำนักบริหารการทะเบียน กรมการปกครอง ณ มกราคม 2566
<https://stat.bora.dopa.go.th/StatMIS/#/ReportStat/2>

ตารางที่ 3 จำนวนประชากร ชาย หญิง จำแนกตามกลุ่มอายุ

กลุ่มอายุ	ชาย		หญิง		รวม	
	จำนวน	ร้อยละ	จำนวน	ร้อยละ	จำนวน	ร้อยละ
0-4	1,979	2.87	1,902	2.75	3,881	5.62
5-9	2,645	3.83	2,443	3.54	5,088	7.37
10-14	2,765	4.00	2,575	3.73	5,340	7.73
15-19	2,575	3.73	2,546	3.69	5,121	7.41
20-24	2,464	3.57	2,410	3.49	4,874	7.06
25-29	2,779	4.02	2,566	3.71	5,345	7.74
30-34	2,753	3.99	2,619	3.79	5,372	7.78
35-39	2,708	3.92	2,599	3.76	5,307	7.68
40-44	2,627	3.80	2,607	3.77	5,234	7.58
45-49	2,436	3.53	2,583	3.74	5,019	7.27
50-54	2,271	3.29	2,373	3.44	4,644	6.72
55-59	1,889	2.73	2,007	2.91	3,896	5.64
60-64	1,449	2.10	1,649	2.39	3,098	4.49
65-69	961	1.39	1,271	1.84	2,232	3.23
70-74	888	1.29	1,017	1.47	1,905	2.76
75-79	472	0.68	559	0.81	1,031	1.49
80-84	362	0.52	480	0.69	842	1.22
85-89	205	0.30	310	0.45	515	0.75
90-94	69	0.10	119	0.17	188	0.27
95-99	16	0.02	43	0.06	59	0.09
100+	15	0.02	18	0.03	33	0.05
		๔๙.๗๐		๕๐.๒๓		๑๐๐

ที่มา : ที่มา : สำนักบริหารการทะเบียน กรมการปกครอง ณ มกราคม 2566

<https://stat.bora.dopa.go.th/StatMIS/#/ReportStat/2>

แผนภูมิที่ 1 ประชากรจำแนกตามกลุ่มอายุและเพศ อำเภอละงู ปี 2565

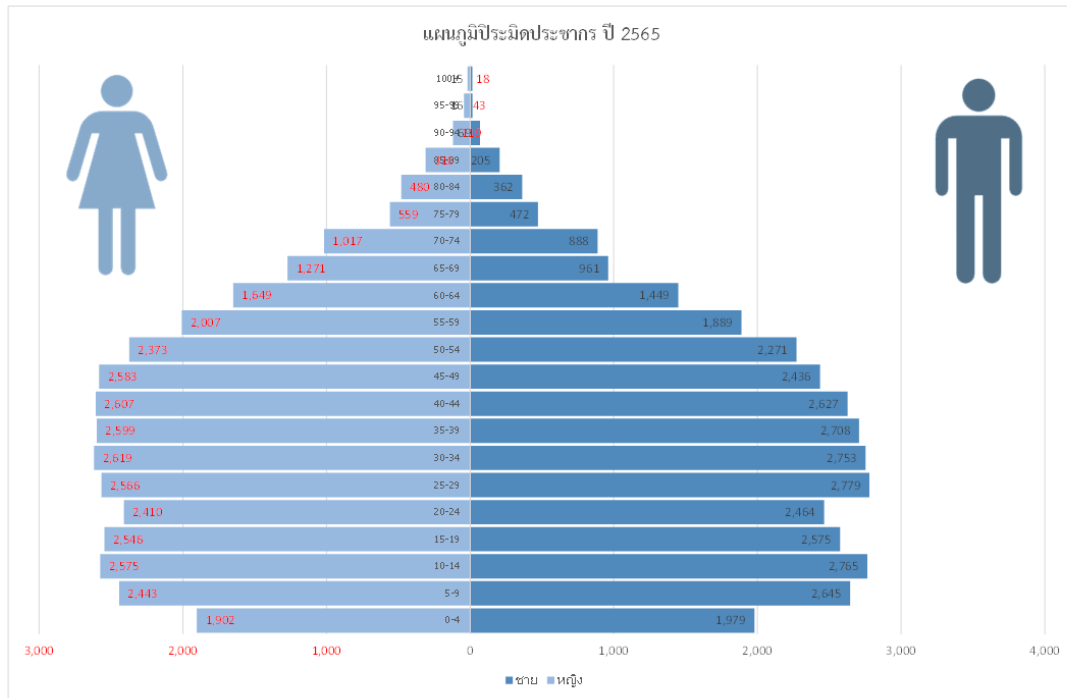

โครงสร้างประชากรตามกลุ่มอายุและเพศ พบว่า เพศชายมีสัดส่วนน้อยกว่าเพศหญิงเล็กน้อยโดยมีเพศชาย ร้อยละ 49.70 และเพศหญิง ร้อยละ 50.23

ข้อมูลด้านทรัพยากรสาธารณสุข

อำเภอละงู มีโรงพยาบาลชุมชน ขนาด 90 เตียง 1 แห่ง รพ.สต. 10 แห่ง (ถ่ายโอน อปท. 1 แห่ง) ศูนย์สุขภาพชุมชนเทศบาลตำบลกำแพง 1 แห่ง และสำนักงานสาธารณสุขอำเภอ 1 แห่ง โดยมีบุคลากรสาธารณสุขที่สำคัญดังนี้

บุคลากร	จำนวน (คน)	อัตราส่วน : ประชากร
แพทย์ทั่วไป	23	1 : 3,218
ทันตแพทย์	7	1 : 10,574
เภสัชกร	10	1 : 7,402
พยาบาลวิชาชีพ	134	1 : 155
นักเทคนิคการแพทย์	5	1 : 14,804
นักกายภาพบำบัด	5	1 : 14,804
โภชนากร	1	1 : 74,018

ตารางที่ 4 แสดงจำนวนบุคลากรสาธารณสุขที่สำคัญ

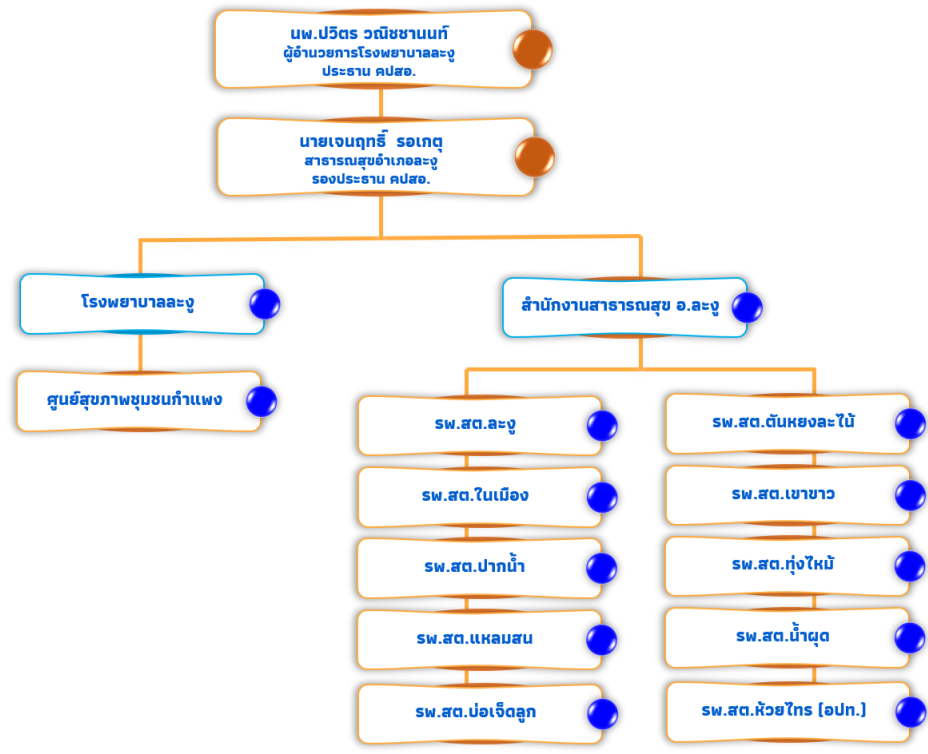

แผนภูมิที่ 2 แสดงโครงสร้างการบริหารงาน คปสอ.ละงู

คปสอ.ละงู ได้จัดระบบการบริหารงานภายในเครือข่ายโดยมี นพ.ปวีตร วณิชชานนท์ เป็นประธาน คปสอ. และนายเจนฤทธิ์ รอกฤ เป็นรองประธาน,มีเลขานุการ และผู้ช่วยเลขานุการซึ่งมาจากโรงพยาบาล และสำนักงานสาธารณสุขอำเภอละงู อีกแห่งละ 1 ตำแหน่ง มีผู้อำนวยการ รพ.สต. ทั้ง 10 แห่ง และหัวหน้าฝ่ายในโรงพยาบาลละงู สำนักงานสาธารณสุขอำเภอ และศูนย์สุขภาพชุมชนกำแพง เป็นกรรมการ นอกจากนี้ยังมีคณะกรรมการนิเทศงานสาธารณสุข รพ.สต. โดยนิเทศงานผสมผสาน งานนโยบาย และติดตามตัวชี้วัดระดับ คปสอ.

สภาวะการเจ็บป่วยของประชาชนอำเภอละงู



แผนภูมิที่ 3 แสดง 5 อันดับโรคผู้ป่วยนอก ปีงบประมาณ 2565

อัตราป่วยของผู้ป่วยนอก ปีงบประมาณ 2565 พบว่า สาเหตุการป่วยที่พบสูงสุด อันดับ 1 - 3 ดังนี้ โรคระบบหายใจ ,โรคระบบย่อยอาหารรวมโรคในช่องปาก และโรคระบบไหลเวียนเลือด ตามลำดับ



แผนภูมิที่ 4 แสดง 5 อันดับโรคผู้ป่วยใน ปีงบประมาณ 2565

อัตราป่วยของผู้ป่วยในปีงบประมาณ 2565 พบว่า สาเหตุการป่วยที่พบสูงสุด 3 อันดับดังนี้ Pneumonia , Other endocrine, nutrition and metabolic diseases , Acute upper respiratory infections and other diseases of upper respiratory tract

สถานการณ์โรคที่ต้องเฝ้าระวังทางระบาดวิทยา 3 อันดับแรก ได้แก่ อุจจาระร่วง, ปอดบวม และ มือเท้าปาก ตามลำดับ

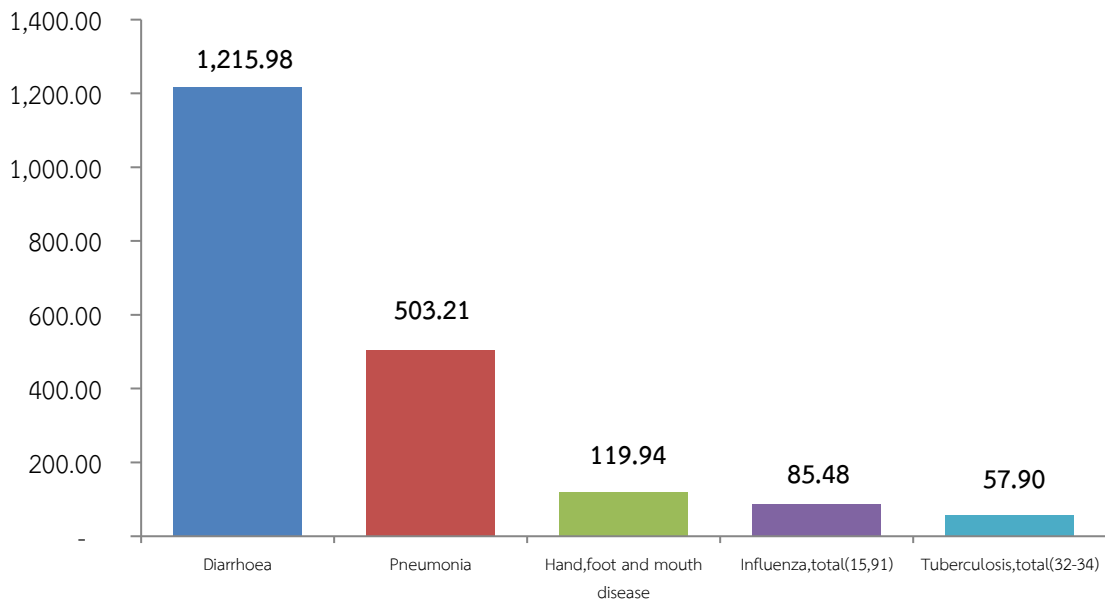

แผนภูมิที่ 5 แสดง ๕ อันดับโรคที่ต้องเฝ้าระวังทางระบาดวิทยา

คปสอ.ละงู ได้ดำเนินการเฝ้าระวังในโรคระบาด ๆ ดังนี้

1. สร้างระบบการเฝ้าระวังเหตุการณ์ผิดปกติในชุมชน ให้มีประสิทธิภาพ โดยเน้นแกนนำต่างๆในชุมชน เช่น อสม.ผู้นำชุมชน ผู้นำศาสนา ประชาชนชาวบ้าน
2. ส่งเสริมกระบวนการมีส่วนร่วมของภาคีเครือข่ายในชุมชนในการเฝ้าระวัง ป้องกันและควบคุมโรค
3. เน้นค้นหาปัญหาของชุมชนโดยชุมชน โดยมีเจ้าหน้าที่เป็นพี่เลี้ยงด้านวิชาการ (เชิงรุก)
4. เปิดโอกาสให้สถานบริการสุขภาพในพื้นที่/ชุมชน ได้แลกเปลี่ยนองค์ความรู้และประสบการณ์
5. สนับสนุนหน่วยงาน และองค์กรปกครองท้องถิ่น เพื่อกำหนดแนวทางและจัดทำมาตรการทางสังคมที่จะใช้ควบคุมดูแล ส่งเสริม พฤติกรรมสุขภาพ ป้องกันและควบคุมโรคที่ถูกต้องและเหมาะสมในพื้นที่

แผนยุทธศาสตร์ และการบริหารงบประมาณ คปสอ.ละงู (2564-2567)

1. พัฒนาคุณภาพสถานบริการตามมาตรฐาน ลดความแออัดและจัดระบบบริการในเครือข่ายแบบไร้รอยต่อ
2. พัฒนาระบบบริการปฐมภูมิ (สร้างเสริมสุขภาพ เฝ้าระวัง ป้องกัน ควบคุมโรค พัฒนาการคุ้มครองผู้บริโภคและการจัดการสิ่งแวดล้อมให้มีประสิทธิภาพ)
3. ส่งเสริมการมีส่วนร่วมการจัดการสุขภาพของภาคีเครือข่าย
4. พัฒนาระบบบริหาร การจัดการทางการเงิน ระบบสารสนเทศและยุทธศาสตร์ การวิจัยและนวัตกรรมขององค์กรเพื่อสนับสนุนการให้บริการ

เป้าประสงค์

1. หน่วยบริการมีมาตรฐานบริการทุกระดับ
2. ระบบปฐมภูมิที่เข้มแข็ง
3. ภาควิชาหรือฝ่ายมีส่วนร่วมในการจัดการสุขภาพอย่างเข้มแข็งและยั่งยืน
4. ประชาชนสุขภาพดี เจ้าหน้าที่มีความสุข

กลยุทธ์

1. สถานบริการสุขภาพมีศักยภาพในการให้บริการตามมาตรฐาน Service plan ของกระทรวงสาธารณสุข
2. สถานบริการสุขภาพผ่านการรับรองคุณภาพมาตรฐาน
3. ลดความแออัดในสถานบริการในระดับ Secondary Care ลง มีการส่งต่อผู้ป่วยอย่างมีประสิทธิภาพ
4. ประชาชนทุกกลุ่มวัยได้รับการสร้างเสริมสุขภาพและมีความรอบรู้ด้านสุขภาพ
5. มีการเฝ้าระวัง ป้องกัน ควบคุมโรค และตอบโต้ภาวะฉุกเฉินโรคและภัยสุขภาพที่มีประสิทธิภาพ
6. ลดปัจจัยเสี่ยงและการเจ็บป่วยของประชาชน
7. มีระบบงานคุ้มครองผู้บริโภคและการบริหารจัดการสิ่งแวดล้อมที่มีประสิทธิภาพ
8. ภาควิชาหรือฝ่ายมีส่วนร่วมในการจัดการสุขภาพอย่างเข้มแข็งและยั่งยืน
9. มีการจัดการที่มีประสิทธิภาพ โปร่งใส ตรวจสอบได้
10. สถานบริการด้านสุขภาพมีสถานะทางการเงินที่เหมาะสม
11. มีระบบข้อมูล แผนยุทธศาสตร์และการประเมินผลยุทธศาสตร์ที่มีประสิทธิผล
12. บุคลากรมีสมรรถนะที่เหมาะสมในการปฏิบัติราชการ มีความพึงพอใจและมีความสุขในการปฏิบัติงาน
13. มีนวัตกรรมในการให้บริการสุขภาพและด้านการบริหารงาน

การบริหารจัดการด้านการเงินการคลัง

ระบบบริหารการเงินการคลังโรงพยาบาลละงู

สถานะ ไตรมาส	CR	QR	Cash	NWC	NI+ Depleciation	Liquid Index	Status Index	Survive Index	Risk Scoring
ต.ค.65	3.03	2.85	2.23	57,192,183.04	6,890,026.55	0	0	0	0
พ.ย.65	6.03	5.83	4.43	131,826,878.41	66,903,127.10	0	0	0	0
ธ.ค.65	5.70	5.44	5.01	136,326,170.27	7,948,263.77	0	0	0	0
ม.ค.66	6.20	5.99	5.58	157,827,417.98	119,896,479.28	0	0	0	0
ก.พ.66	6.35	6.13	5.67	147,856,628.54	116,388,746.76	0	0	0	0
มี.ค.66	5.56	5.30	4.78	127,634,312.28	106,138,573.11	0	0	0	0
เม.ย.66	5.86	5.62	5.10	119,261,922.87	80,840,719.62	0	0	0	0
พ.ค.66	5.85	5.60	4.91	111,514,374.03	72,564,215.38	0	0	0	0

ตารางที่ 5 แสดงสถานะทางการเงินการคลังของหน่วยบริการ ณ 31 เดือนพฤษภาคม พ.ศ.2566

จากตาราง สถานการณ์การเงินโรงพยาบาลละงู ณ ไตรมาส 2 วิกฤตระดับ 0 ปัจจุบัน ณ วันที่ 31 เดือนพฤษภาคม พ.ศ.2566 โรงพยาบาลละงู มีสถานการณ์การเงินระดับ 0



แผนภูมิที่ 6 แสดงสถานะเงินบำรุง / หนี้สิน

จากแผนภูมิ เงินบำรุงคงเหลือ ณ วันที่ 31 เดือนพฤษภาคม พ.ศ.2566 จำนวน 114,242,787.31 บาท หนี้สิน 22,977,015.75 บาท

สรุปการจัดสรรงบประมาณ ให้ รพ.สต. ปี 2566

ที่	รายการ	จำนวน	ราคาต่อหน่วย	รวมเงิน
1	เงินสนับสนุนค่าตอบแทนรพ.สต.ละ 50,000 บาท	9	200,000.00	1,800,000.00
3	เบี้ยเลี้ยงเหมาจ่าย	1	918,400.00	918,400.00
3	ค่ายา - จัดสรรตามรายหัว ปชก. จริง (30 บาท / ปชก)	9	172,056.67	1,548,510.00
4	บริหารจัดการ (30 บาท/ปชก) จัดสรรตามหัว ปชก. - จัดสรรประกันขั้นต่ำ ปชก. 2,500 คน ปชก.สูงสุดตามจริง	9	181,403.33	1,632,630.00
5	เงินบริหารจัดการการดำเนินงานป้องกันและควบคุมโรค COVID-19 คปสอ.ละงู	9	970,733.67	8,736,603.00
6	โครงการแก้ปัญหาสาธารณสุขในพื้นที่ แต่ละ รพ.สต.	9		500,000.00
7	งบลงทุน 1,040,836 บาท	1	1,040,836.00	1,040,836.00
8	ผลงาน QOF จัดสรรตามผลงานและหลักเกณฑ์ที่ คปสอ.กำหนด ไม่รวมงบลงทุนเป็นเงิน 15,136,143.00 บาท			
รวมงบลงทุนเป็นเงิน				16,176,979.00

สถานการณ์การเงิน รพ.สต. ในอำเภอละงู ณ วันที่ 31 เดือนพฤษภาคม พ.ศ.2566

ลำดับ	รพ.สต.	จำนวนเงิน (บาท)	หนี้สิน
1	รพ.สต.ละงู	1,806,856.04	52,035.95
2	รพ.สต.ในเมือง	2,843,334.52	25,593.98
3	รพ.สต.เขาขาว	2,718,828.26	58,917.53
4	รพ.สต.บ่อเจ็ดลูก	776,505.02	21,420.00
5	รพ.สต.ปากน้ำ	2,019,257.87	59,414.91
6	รพ.สต.ทุ่งไหม้	1,396,787.94	38,538.07
7	รพ.สต.น้ำมุด	1,255,846.00	27,720.52
8	รพ.สต.แหลมสน	946,883.30	24,014.68
9	รพ.สต.ตันหยงละไน้	1,178,481.68	21,750.00
รวม		14,942,780.63	329,405.64

ผลการดำเนินงานตามประเด็นการตรวจราชการ (ไตรมาส 3) ปีงบประมาณ 2566

ประเด็นที่ 1 Health For Wealth

การจัดบริการคลินิกกัญชาทางการแพทย์และส่งเสริมงานวิจัยด้านกัญชา

1. ร้อยละของผู้ป่วยที่มีการวินิจฉัยระยะ ประคับประคอง (Palliative care) ได้รับการ รักษาด้วยยา กัญชาทางการแพทย์
2. ร้อยละของผู้ป่วยทั้งหมดที่ได้รับการรักษา ด้วยยากัญชาทางการแพทย์

ตัวชี้วัด	เป้าหมาย (%)	ผลงาน (%)
ร้อยละ 5 ของผู้ป่วยที่มีการวินิจฉัยระยะ ประคับประคอง (Palliative care) ได้รับการ รักษาด้วยยากัญชาทางการแพทย์	5	2.56
ร้อยละ 50 ของผู้ป่วยทั้งหมดที่ได้รับการรักษา ด้วยยากัญชาทางการแพทย์	50	100.00

ปัญหาอุปสรรค

1. ผู้รับบริการน้อย เนื่องจากการประชาสัมพันธ์ยังไม่ครอบคลุม
2. ประชาชนสามารถเข้าถึงกัญชาได้ด้วยตนเอง จากนโยบายการปลดล็อกกัญชาออกจากบัญชียาเสพติด
3. ยาน้ำมันกัญชาสูตร THC 1.7% และ สูตร THC: CBD ผู้ป่วยต้องชำระเงินเอง ส่งผลต่อการตัดสินใจในการรับบริการ

โอกาสพัฒนา

1. ประชาสัมพันธ์เชิงรุก ในการประชุม การเป็นวิทยากรกับหน่วยงานภายนอก
2. ประชาสัมพันธ์ผ่านช่องทางโซเชียลมีเดียของโรงพยาบาล
3. บันทึกข้อมูลเฉพาะเป็นให้ครอบคลุม เพื่อสามารถนำไปต่อยอดทำงานวิชาการต่อไป

ประเด็นที่ 2 ระบบสุขภาพปฐมภูมิ

- อำเภอฟ่่านเกณฑ์การประเมินการพัฒนาคุณภาพชีวิตที่มีคุณภาพ
- การจัดตั้งหน่วยบริการปฐมภูมิและเครือข่ายหน่วยบริการปฐมภูมิ
- จำนวนประชาชนมีหมอประจำตัว 3 คน

1. ร้อยละของอำเภอฟ่่านเกณฑ์การประเมินการ พัฒนาคุณภาพชีวิตที่มีคุณภาพ

ตัวชี้วัด	เป้าหมาย	ผลงาน (%)
ร้อยละ 85 ของอำเภอฟ่่านเกณฑ์การประเมินการ พัฒนาคุณภาพชีวิตที่มีคุณภาพ	1/1	100

อำเภอ	คำสั่ง	ประเด็น พขอ. ODOP บริบทพื้นที่ อย่างน้อย 2 ประเด็น	กำหนดเป้าหมายกลุ่มเปราะบาง (คน)					บันทึกการ ดำเนินการ ผ่านระบบ CL UCCARE
			กลุ่มติดเตียง		กลุ่ม IMC	กลุ่มผู้ได้รับ ผลกระทบ COVID-19	กลุ่ม อื่นๆ	
			ผู้พิการ	ผู้สูงอายุ				
ละงู	✓	1. สิ่งแวดล้อม (ขยะ, ร้านค้าแผงลอย ร้านอาหารปลอดภัย) 2. สังคม (ยาเสพติด) (To Be Number One, นักสูบน้ำใหม่) 3. สุขภาพ (ภัยสุขภาพคนละงู) (อุบัติเหตุ, โควิด - 19)	157	144	21	14	-	ระดับ 3 <input checked="" type="checkbox"/>

ผลการดำเนินงาน

- อำเภอละงู มีการประเมินผลรายงานครบทุกประเด็นใน โปรแกรม CL UCCARE โดยภาพรวมอำเภอ อยู่ในระดับ ผ่านเกณฑ์ประเมิน
- ผลลัพธ์การดูแลกลุ่มเปราะบาง โดย พขอ.ที่มีคุณภาพ ดูแลกลุ่มเปราะบาง 4 กลุ่ม และ กลุ่มอื่นๆ (ชวามานี, บุคคลด้อยโอกาสและผู้ได้รับผลกระทบจากวัคซันโควิด) ครอบคลุม ร้อยละ 100 ทุกกลุ่มเป้าหมาย

2. จำนวนการจัดตั้งหน่วยบริการปฐมภูมิและ เครือข่ายหน่วยบริการปฐมภูมิ ตามพระราชบัญญัติระบบสุขภาพปฐมภูมิ พ.ศ. 2562 (3,500 ทีม)

ตัวชี้วัด	เป้าหมาย	ผลงาน (%)
จำนวนการจัดตั้งหน่วยบริการปฐมภูมิและ เครือข่ายหน่วยบริการปฐมภูมิ ตามพระราชบัญญัติ ระบบสุขภาพปฐมภูมิ พ.ศ.2562	8/8	100

ผลการดำเนินงาน

อำเภอละงู ได้ขึ้นทะเบียน PCU/NPCU มีการจัด Catchment area ทั้งหมด 8 ทีม (PCU 6 ,NPCU 2) ขึ้นทะเบียนตาม พรบ.ฯ แล้ว จำนวน 8 ทีม คิดเป็นร้อยละ 100 (ผ่านเกณฑ์)

โอกาสพัฒนา มีแพทย์เฉพาะทางด้านเวชปฏิบัติครอบครัวย้ายในไตรมาส 3 และมีแผนแพทย์ทั่วไปประสงค์ศึกษาต่อเฉพาะทางด้านเวชปฏิบัติครอบครัว จำนวน 1 ท่าน

3. จำนวนประชาชน มีหมอมประจำตัว 3 คน คิดเป็นร้อยละ 100

ผลการดำเนินงาน อำเภอละงูมีการจัดตั้ง PCU/NPU และประชากร มีหมอมประจำตัว 3 คน ได้รับการดูแลครอบคลุมเต็มพื้นที่ ร้อยละ 100

ระบบข้อมูล	ลักษณะการเชื่อมต่อข้อมูล
1. HIE	<ul style="list-style-type: none"> อ.ละงู รพช. ใช้ระบบ HOSxP และ รพ.สต./PCU ทุกแห่ง ใช้ระบบ HOSxPX PCU ในการเชื่อมต่อข้อมูลระหว่าง หน่วยบริการปฐมภูมิกับโรงพยาบาลแม่ข่าย บนฐานข้อมูล Datacenter เดียวกัน โปรแกรม COC เพื่อส่งต่อข้อมูลผู้ป่วยเยี่ยมบ้าน ระบบ PACs
2. นโยบาย 3 หมอ	<ul style="list-style-type: none"> ใช้โปรแกรม Line/โทรศัพท์ /Video call ในการประสานกันในพื้นที่ของ 3 หมอ
3. Telemedicine	<ul style="list-style-type: none"> ใช้ระบบ Video call/Line/Telephone ในการเชื่อมต่อระหว่างแพทย์เวชศาสตร์ครอบครัว พยาบาล และแพทย์เฉพาะทางกับผู้ป่วย / PHDSatun EMR VIEWER

อำเภอ	เป้าหมาย	ผลงาน	ร้อยละ
ละงู	75,935	75,935	100.00

ประเด็นที่ 3 สุขภาพกลุ่มวัย และการยกระดับ บริการผู้สูงอายุ มารดาและทารก กลุ่มปฐมวัย

- อัตราส่วนการตายมารดาไทยต่อการเกิดมีชีพแสนคน (ไม่เกิน 17 ต่อการเกิดมีชีพแสนคน)
- ร้อยละเด็กปฐมวัยมีพัฒนาการสมวัย

ตัวชี้วัด	เป้าหมาย	ผลงาน (%)
อัตราส่วนการตายมารดาไทยต่อการเกิดมีชีพแสนคน	(ไม่เกิน 17 ต่อการเกิดมีชีพแสนคน)	0
เด็กปฐมวัยมีพัฒนาการสมวัย	90	95.31

ปัญหา/อุปสรรค มีการคัดกรอง แต่ไม่ได้บันทึกข้อมูล
โอกาสพัฒนา เร่งรัดการบันทึกข้อมูลให้เป็นปัจจุบัน

3. ร้อยละ 35 ของเด็กปฐมวัยที่ได้รับการคัดกรองแล้ว พบว่ามีการพัฒนาการล่าช้าแล้วได้รับการกระตุ้นพัฒนาการด้วย TEDA4I หรือเครื่องมือมาตรฐานอื่น จนมีพัฒนาการสมวัย
4. ร้อยละ 75 ของเด็กอายุ 3 ปี ปราศจากฟันผุ

ตัวชี้วัด	เป้าหมาย	ผลงาน (%)
เด็กปฐมวัยที่ได้รับการคัดกรองแล้ว พบว่ามีการพัฒนาการล่าช้าแล้วได้รับการกระตุ้นพัฒนาการด้วย TEDA4I หรือเครื่องมือมาตรฐานอื่น จนมีพัฒนาการสมวัย	11	100

ปัญหา/อุปสรรค

1. เด็กบางราย มีการย้ายที่อยู่
2. ผู้ปกครอง (บางราย) ไม่ได้ตระหนักถึงการนำเด็กมากระตุ้นตามนัด ทำให้ขาดการติดตาม
3. อยู่ระหว่างกระตุ้น (8 คน) และมีโรคประจำตัวที่ได้รับการวินิจฉัย ทำให้พัฒนาการไม่สมวัย หลังกระตุ้นครบตามเกณฑ์ (2 คน)

โอกาสพัฒนา

1. เน้นย้ำผู้ปกครองเรื่องการมาตามนัด การกระตุ้นพัฒนาการ , ติดตามทางโทรศัพท์
2. ประสานกับ รพ.สต. เรื่องการส่งต่อข้อมูลอย่างต่อเนื่อง

ตัวชี้วัด	เป้าหมาย	ผลงาน (%)
เด็กอายุ 3 ปี ปราศจากฟันผุ	75	72.34

ปัญหา/อุปสรรค

1. ผู้ปกครอง ผู้ดูแล ขาดความตระหนักในการเลือกอาหารและแปรงฟันให้เด็ก
2. เด็กติดขวดนม

โอกาสพัฒนา

เน้นย้ำผู้ปกครอง ผู้ดูแลเด็ก เรื่องการแปรงฟัน

กลุ่มทำงาน

1. อัตราการฆ่าตัวตายสำเร็จไม่เกิน 8.0 ต่อแสนประชากร
2. \geq ร้อยละ 80 ของผู้ป่วยโรคซึมเศร้าเข้าถึงบริการ สุขภาพจิต

ตัวชี้วัด	เป้าหมาย	ผลงาน (%)
อัตราการฆ่าตัวตายสำเร็จ	ไม่เกิน 8.0 /แสน	3.01
ผู้ป่วยโรคซึมเศร้าเข้าถึงบริการ สุขภาพจิต	\geq ร้อยละ 80	95

ปัญหา/อุปสรรค เคสทั้ง 2 ราย มีการใช้สารเสพติด มุมมองการติดสารเสพติดเป็นเรื่องที่น่าละอาย ไม่เป็นที่ยอมรับ การคิดฆ่าตัวตายเป็นเรื่องที่ไม่ถูกต้องกรณีปัญหาจึงไม่ได้บอกเล่าเรื่องสำคัญให้กับสมาชิกในครอบครัว

โอกาสพัฒนา การเพิ่มพูนความรู้เพื่อให้ อสม.ดูแลประชาชน/กลุ่มเสี่ยง (ทั้ง 2 เคสแม่เป็น อสม.)

กลุ่มผู้สูงอายุ

1. ร้อยละ 100 ของโรงพยาบาลที่มีคลินิกผู้สูงอายุ

ตัวชี้วัด	เป้าหมาย	ผลงาน (%)
ร้อยละ 100 ของโรงพยาบาลที่มีคลินิกผู้สูงอายุ	100	100

โอกาสพัฒนา พื้นที่กลุ่มเสี่ยงมารับการตรวจที่คลินิกผู้สูงอายุโรงพยาบาลละงู

2. ร้อยละ 40 ของผู้สูงอายุที่ผ่านการคัดกรอง พบว่า เสี่ยงต่อการเกิดภาวะสมองเสื่อมหรือภาวะหกล้มและได้รับการดูแลรักษาในคลินิกผู้สูงอายุ ภาวะสมองเสื่อม ภาวะหกล้ม

ตัวชี้วัด	เป้าหมาย	ผลงาน (%)
ผู้สูงอายุที่ผ่านการคัดกรอง พบว่า เสี่ยงต่อการเกิดภาวะสมองเสื่อมหรือภาวะหกล้มและ ได้รับการดูแลรักษาในคลินิกผู้สูงอายุ		
- ภาวะสมองเสื่อม		100
- ภาวะหกล้ม		17.33

ปัญหาอุปสรรค

ในผู้สูงอายุที่ผ่านการคัดกรองแล้วพบว่าเสี่ยงต่อภาวะหกล้มแต่ไม่ได้เข้ารับการรักษาในคลินิกผู้สูงอายุเนื่องจาก

1. ผู้สูงอายุไม่สามารถมารักษาที่คลินิกคนเดียวได้ ต้องมีลูกหลานพามา
2. ผู้สูงอายุที่พบว่าเสี่ยงแต่ยังสามารถปฏิบัติกิจวัตรประจำวันได้/สามารถทำงานได้ ยังไม่เห็นความสำคัญและไม่ยอมเข้าสู่กระบวนการรักษา

โอกาสพัฒนา

1. ในผู้สูงอายุที่ไม่สามารถเข้ารับการรักษาที่คลินิกผู้สูงอายุของ รพ.ได้ ทาง รพ.ควรจัดบริการแบบ Telemedicine/Telehealth เพื่อให้ผู้สูงอายุสามารถเข้าถึงบริการได้
2. ให้นักบริหารที่ผ่านการอบรม/อสม.เข้าไปติดตามเยี่ยม

ประเด็นที่ 4 Digital Health (ระบบข้อมูลสุขภาพ และเทคโนโลยีทางการแพทย์)

1. ร้อยละของจังหวัดที่ประชาชนไทยมีดิจิทัลไอดี เพื่อการเข้าถึงระบบบริการสุขภาพแบบไร้รอยต่อ

ตัวชี้วัด	ผลงาน (%)
ร้อยละของจังหวัดที่ประชาชนไทยมีดิจิทัลไอดี เพื่อการเข้าถึงระบบบริการสุขภาพแบบไร้รอยต่อ	12.81

กิจกรรมดำเนินการ

1. หน่วยบริการสาธารณสุขขึ้นทะเบียนเป็นผู้ให้บริการ “หมอพร้อม Digital ID”
2. ขึ้นทะเบียนเจ้าหน้าที่เป็นผู้พิสูจน์ตัวตนครบทุกหน่วยบริการ
3. ประชาสัมพันธ์การให้บริการพิสูจน์ตัวตน เจ้าหน้าที่และ อสม.ในหน่วยบริการ
4. ออกให้บริการที่ประชุมหัวหน้าส่วนราชการ กำหนด ผู้ใหญ่บ้าน ณ ที่ว่าการอำเภอละงู

โอกาสพัฒนา

1. การลงทะเบียนในแอปพลิเคชัน “หมอพร้อม” ไม่สำเร็จ เนื่องจากเปลี่ยนเบอร์โทรศัพท์, โทรศัพท์รุ่นเก่าไม่รองรับการอัปเดต เป็นต้น
2. ลืมบัตรประจำตัวประชาชน บัตรประจำตัวประชาชนรุ่นเก่า
3. แอปพลิเคชัน “หมอพร้อม” เข้าใช้งานไม่ได้บางครั้ง

ประเด็นที่ 5 ลดป่วย ลดตาย และการสร้าง ความมั่นคงทางสุขภาพ

1. ร้อยละของผู้ป่วยสามารถควบคุมเบาหวานได้ตามเกณฑ์
2. ร้อยละของผู้ป่วยสามารถควบคุมความดันโลหิตสูงได้ตามเกณฑ์

ตัวชี้วัด	เป้าหมาย / ผลงาน	ร้อยละ
ผู้ป่วยสามารถควบคุมเบาหวานได้ตามเกณฑ์	2,063 / 681	33.01
ผู้ป่วยสามารถควบคุมความดันโลหิตสูงได้ตามเกณฑ์	6,484 / 3,234	49.88

ปัญหาอุปสรรค

ผู้ป่วยไม่มารับบริการตามนัด และมีผู้ป่วยบางคนไม่ได้อยู่จริงในพื้นที่อำเภอละงู

โอกาสพัฒนา

การติดตามผู้ป่วยมารับบริการ/จัดระบบการเจาะเลือดเฉพาะกลุ่มในพื้นที่ รพ.สต.

2. ร้อยละของผู้ที่ได้รับการคัดกรองมะเร็ง มะเร็งปากมดลูก

ตัวชี้วัด	เป้าหมาย	ร้อยละ
ร้อยละของผู้ที่ได้รับการคัดกรองมะเร็ง		
- มะเร็งปากมดลูก	2,283 / 1,272	55.72
- มะเร็งลำไส้ใหญ่และไส้ตรง	654 / 604	92.35

ปัญหาอุปสรรค มีผู้รับบริการบางกลุ่มยังไม่ให้ความสำคัญกับการตรวจทั้งมะเร็งปากมดลูก และมะเร็งลำไส้

โอกาสพัฒนา มะเร็งปากมดลูกตรวจด้วย HPV DNA Test จะดำเนินการเพิ่มในเดือน มิ.ย. มะเร็งลำไส้ จะดำเนินการในเดือน พ.ค.กำลังส่งชุดตรวจ fit test เพิ่มการประชาสัมพันธ์การรับบริการตรวจ

การสร้างความมั่นคงด้านสุขภาพ

1. ความครอบคลุมการฉีดวัคซีนโควิด-19

ตัวชี้วัด	เป้าหมาย	ร้อยละ
ความครอบคลุมการฉีดวัคซีนโควิด-19 ใน กลุ่ม 607	15,758 /11,209	71.13

ปัญหาอุปสรรค กลุ่มเป้าหมายปฏิเสธการรับวัคซีน

2. มีทีม CDCU ที่ผ่านการฝึกอบรมไม่น้อยกว่าอำเภอละ 3 ทีม

ตัวชี้วัด	เป้าหมาย	ร้อยละ
มีทีม CDCU ที่ผ่านการฝึกอบรมไม่น้อยกว่า อำเภอละ 3 ทีม	3 ทีม	100

ปัญหาอุปสรรค หน่วยบริการบางแห่งมีการเปลี่ยนผู้รับผิดชอบงาน/ย้าย ทำให้ขาดความต่อเนื่องในการดำเนินงาน

โอกาสพัฒนา จัดทำแผนงาน/โครงการกิจกรรมพัฒนาทีม CDCU คปสอ.ละงู

ประเด็นที่ 6 องค์กรสมรรถนะสูง

- ร้อยละของหน่วยบริการที่ประสบภาวะวิกฤต ทางการเงิน ระดับ 7 ไม่เกินร้อยละ 2 และระดับ 6 ไม่เกินร้อยละ 4 เป็น 0
- ร้อยละของการกำกับติดตามแผนการลงทุนตาม นโยบายการลงทุน คิดเป็นร้อยละ 100

แนวโน้มวิกฤตทางการเงิน ระหว่างปี 2562-2566

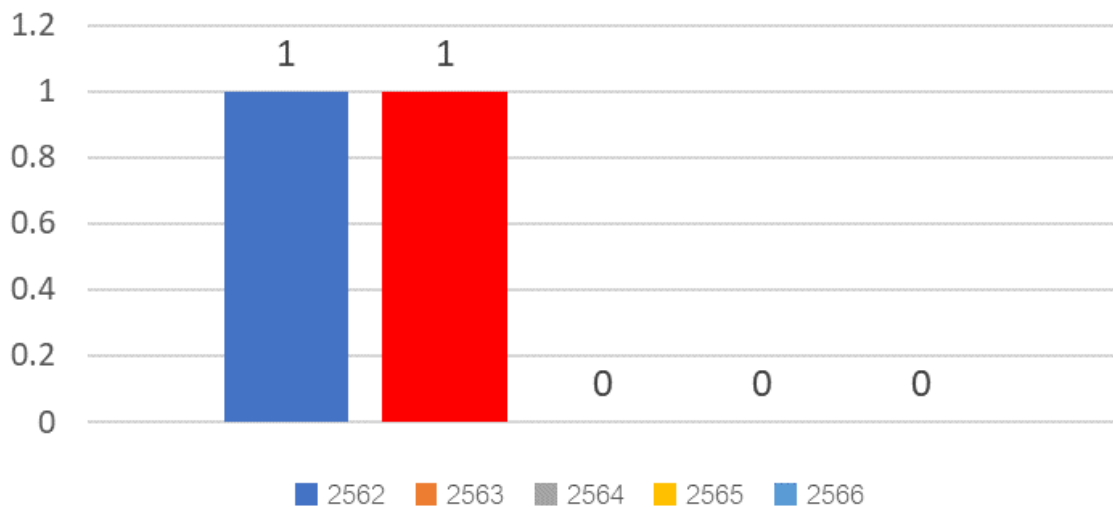

ตารางแสดงสถานะทางการเงินการคลัง

สถานะไตรมาส	CR	QR	Cash	NWC	NI+ Depreciation	Liquid Index	Status Index	Survive Index	Risk Scoring
ต.ค.65	3.03	2.85	2.23	57,192,183.04	6,890,026.55	0	0	0	0
พ.ย.65	6.03	5.83	4.43	131,826,878.41	66,903,127.10	0	0	0	0
ธ.ค.65	5.70	5.44	5.01	136,326,170.27	7,948,263.77	0	0	0	0
ม.ค.66	6.20	5.99	5.58	157,827,417.98	119,896,479.28	0	0	0	0
ก.พ.66	6.35	6.13	5.67	147,856,628.54	116,388,746.76	0	0	0	0
มี.ค.66	5.56	5.30	4.78	127,634,312.28	106,138,573.11	0	0	0	0
เม.ย.66	5.86	5.62	5.10	119,261,922.87	80,840,719.62	0	0	0	0
พ.ค.66	5.85	5.60	4.91	111,514,374.03	72,564,215.38	0	0	0	0

ข้อมูล ณ พฤษภาคม 66 งานการเงิน รพ.สงข

ตัวชี้วัดตามกรอบประเด็นการตรวจราชการ ประจำปี 2566

ประเด็น	ตัวชี้วัด	เป้าหมาย	ผลงาน
1 Health For Wealth	1. ร้อยละของผู้ป่วยที่มีการวินิจฉัยระยะ ประคับประคอง (Palliative care) ได้รับการ การรักษาด้วยยา姑息療法ทางการแพทย์ (ร้อยละ 5)	3.57	2.56
	2. ร้อยละของผู้ป่วยทั้งหมดที่ได้รับการรักษา ด้วยยา姑息療法ทางการแพทย์ (ร้อยละ 50)	56	100
2 ระบบสุขภาพปฐมภูมิ	1. ร้อยละของอำเภอผ่านเกณฑ์การ ประเมินการ พัฒนาคุณภาพชีวิตที่มี คุณภาพ (ร้อยละ 85)	1/1	100
	2. จำนวนการจัดตั้งหน่วยบริการปฐมภูมิ และ เครือข่ายหน่วยบริการปฐมภูมิ ตาม พระราชบัญญัติ ระบบสุขภาพปฐมภูมิ พ.ศ. 2562 (3,500 ทีม)	8/8 ทีม	100
	3. จำนวนประชาชน มีหมอบริการตัว 3 คน	75,935	100
3 Functional based (ระบบงานของหน่วย บริการ)สุขภาพกลุ่มวัย และการยกระดับ บริการ ผู้สูงอายุ	1. อัตราส่วนการตายมารดาไทยต่อการเกิดมี ชีพ แส่นคน (ไม่เกิน 17 ต่อการเกิดมีชีพ แส่นคน)	228 มารดา คลอด	0 ไม่มีตาย
เด็กปฐมวัย	1. ร้อยละของเด็กปฐมวัยมีพัฒนาการสมวัย (ร้อยละ 90)	1,641/1, 564	95.31
	2. ร้อยละของเด็กปฐมวัยที่ได้รับการคัด กรองแล้ว พบว่ามีการพัฒนาการล่าช้าแล้ว ได้รับการกระตุ้น พัฒนาการด้วย TEDA4I หรือเครื่องมือมาตรฐานอื่น จนมีพัฒนาการ สมวัย (ร้อยละ 35)	11	10
	3. ร้อยละของเด็กอายุ 3 ปี ปราศจากฟันผุ (ร้อยละ 75)	405/293	72.34
วัยทำงาน	1. อัตราการฆ่าตัวตายสำเร็จไม่เกิน 8.0 ต่อ แส่น ประชากร	ไม่เกิน 8.0ต่อ แส่น ประชากร	2 ราย (3.01)
	2. ร้อยละของผู้ป่วยโรคซึมเศร้าเข้าถึง บริการ สุขภาพจิต (\geq ร้อยละ 80)	≥ 80	100

ประเด็น	ตัวชี้วัด	เป้าหมาย	ผลงาน
ผู้สูงอายุ	1. ร้อยละของโรงพยาบาลที่มีคลินิกผู้สูงอายุ (ร้อยละ 100)	100	100
	2. ร้อยละของผู้สูงอายุที่ผ่านการคัดกรองพบว่า เสี่ยงต่อการเกิดภาวะสมองเสื่อมหรือภาวะหกล้ม และได้รับการดูแลรักษาในคลินิกผู้สูงอายุ (ร้อยละ 40)	<p>2.1 ร้อยละ 40 ของผู้สูงอายุที่ผ่านการคัดกรองพบว่า เสี่ยงต่อการเกิดภาวะสมองเสื่อมและได้รับการดูแลรักษาในคลินิกผู้สูงอายุ</p> <p>2.2 ร้อยละ 40 ของผู้สูงอายุที่ผ่านการคัดกรองพบว่า เสี่ยงต่อภาวะหกล้ม และได้รับการดูแลรักษาในคลินิกผู้สูงอายุ</p>	<p>2.1 ร้อยละ 100 ของผู้สูงอายุที่ผ่านการคัดกรองพบว่า เสี่ยงต่อการเกิดภาวะสมองเสื่อมและได้รับการดูแลรักษาในคลินิกผู้สูงอายุ</p> <p>2.2 ร้อยละ 17.33 ของผู้สูงอายุที่ผ่านการคัดกรองพบว่า เสี่ยงต่อภาวะหกล้ม และได้รับการดูแลรักษาในคลินิกผู้สูงอายุ (ที่มา: HDC วันที่ 28 มิ.ย. 66)</p>

ประเด็น	ตัวชี้วัด	เป้าหมาย	ผลงาน
4 Digital Health (ระบบข้อมูลสุขภาพ และเทคโนโลยีทางการแพทย์)	1. ร้อยละของจังหวัดที่ประชาชนไทยมีดิจิทัลไอดี เพื่อการเข้าถึงระบบบริการสุขภาพแบบไร้รอยต่อ	65,987/ 8,454	12.81 (28 มิ.ย. 66)
5 ลดป่วย ลดตาย และ การสร้าง ความมั่นคงทางสุขภาพ	1. ร้อยละของผู้ป่วยสามารถควบคุมเบาหวานได้ตามเกณฑ์	2,063/ 681	33.01
	2. ร้อยละของผู้ป่วยสามารถควบคุมความดันโลหิตสูงได้ตามเกณฑ์	6,484/ 3,234	49.88
ความมั่นคงด้านสุขภาพ	2. ร้อยละของผู้ที่ได้รับการคัดกรองมะเร็ง		
	2.1 มะเร็งปากมดลูก	2,283/ 1,272	55.72
	2.2 มะเร็งลำไส้ใหญ่และไส้ตรง	654/604	92.35
	2.3 มะเร็งช่องปาก	0	0
ความมั่นคงด้านสุขภาพ	1. ความครอบคลุมการฉีดวัคซีนโควิด-19 ใน กลุ่ม 607 (เอา 607 ไม่เอา 608)	15,758/ 11,209	71.13
	2. มีทีม CDCU ที่ผ่านการฝึกอบรมไม่น้อยกว่า อำเภอละ 3 ทีม	3 ทีม	3 ทีม
6 องค์กรสมรรถนะสูง การเงินการคลังสุขภาพ	1. ร้อยละของหน่วยบริการที่ประสบภาวะวิกฤตทางการเงิน	ระดับ 7 ไม่เกิน ร้อยละ 2 ระดับ 6 ไม่เกิน ร้อยละ 4	ระดับ 0
	2. ร้อยละของการกำกับติดตามแผนการลงทุนตาม นโยบายการลงทุน		86.78

ผลงานเด่น

1. หมออ่อน เกาะบุโหลน คัดเลือกเด็กชาวเลในเกาะมาฝึก ด้านการรักษาพยาบาล ส่งเสริมสุขภาพป้องกันโรคพื้นฟูสภาพ ที่โรงพยาบาลละงู เป็นเวลา 1 ปี จากนั้นได้ไปอยู่รับใช้บ้านเกิดที่เกาะบุโหลนโดยทางโรงพยาบาลสร้างสุขศาลา ให้ 2 แห่ง ใน 2 เกาะ พร้อมอุปกรณ์การแพทย์ เครื่องมือแพทย์เวชภัณฑ์ และติดตั้ง Internet , solar cell ปัจจุบันสามารถ รักษาพยาบาลพยาบาลเบื้องต้น ทำแผล เย็บแผล ให้ออกซิเจน ฟันยา ทำคลอดฉุกเฉิน ช่วยฟื้นคืนชีพ CPR เยี่ยมบ้านผู้ป่วยโรคเรื้อรัง จ่ายยาคุม ควบคุมลูกน้ำ ยุงลาย และเป็น CI ของหมู่บ้านในช่วงการระบาดของโรค Covid 19 ในการนี้ นับเป็นพระมหากรุณาธิคุณของสมเด็จพระเทพรัตนราชสุดาฯ พระยศในขณะนั้น ได้มพระราชทุนการศึกษาให้กับหมออ่อน ผ่านมูลนิธิชัยพัฒนามาให้ จำนวน 2 ทุน ปัจจุบันมีหมออ่อนทั้งสิ้น 3 คน
2. การดำเนินการในการมอบบัตรประจำตัวประชาชนให้กับชาวมานิ หรือที่ชื่อชาวซาไกในดั้งเดิมเป็นจำนวน 55 คนในช่วงแรก จนปัจจุบันมีบัตรประจำตัวประชาชน 82 คน และมีการขยายไปอำเภอใกล้เคียงในจังหวัดสตูล 2 อำเภอ คือ อำเภอทุ่งหว้า อำเภอมะนัง ,ในจังหวัดสงขลา คืออำเภอรัตภูมิ ซึ่งอยู่ในเขตเทือกเขาบรรทัดด้วยกัน และได้ขยายแนวคิดและการดำเนินงานนี้ไปสู่หน่วยงานที่รับผิดชอบในบริเวณเทือกเขาสันกาลาศรี ในอำเภอบันนังสตา อำเภอธารโต จังหวัดยะลา ทำให้ชาวมานิได้รับสิทธิทุกอย่างเท่าเทียมคนไทย ทั้งด้านการเข้าถึงการรักษาพยาบาล การศึกษา สิทธิเด็ก ผู้สูงอายุ ผู้พิการ ด้านที่อยู่อาศัย ด้านอาชีพ อันเป็นการพัฒนาคุณภาพชีวิตให้ดียิ่งขึ้น มีงานวันรวมญาติชาวมานิ
3. DHSA ผ่านการประเมิน DISTRICT HEALTH SYSTEM ACCREDITATION โดยได้รับ
4. REACCREDITATION ครั้งที่ 2 จาก สถาบันรับรองคุณภาพสถานพยาบาล
5. HA ผ่านการประเมิน HOSPITAL ACCREDITATION โดยได้รับ REACCREDITATION เป็นครั้งที่ 5
6. HAIT อยู่ในระดับการประเมิน ชั้น 2 และมุ่งมั่นสู่การประเมินชั้น 3 ในปี 2566
7. HA สถานพยาบาลยาเสพติด ผ่านการประเมิน REACCREDITATION ครั้งที่ 2 และได้รับการประเมิน REACCREDITATION ครั้งที่ 3 ในเดือนพฤษภาคม 2566 ที่ผ่านมายู่ระหว่างการรายงานผล
8. ผ่านมาตรฐาน รพสต ตีตดาว ระดับ 5 ครบ 100%
9. ได้รับโล่และเกียรติบัตรศูนย์หลักประกันสุขภาพในโรงพยาบาลดีเด่นระดับประเทศ จาก สปสช
10. ได้รับโล่และเกียรติบัตร ชนะเลิศระดับประเทศศูนย์มิตรภาพบำบัดดีเด่น จากมูลนิธิมิตรภาพบำบัด
11. นายแพทย์สงวน นิตยารัมภ์พงศ์ สปสช
12. ร่วมกับมูลนิธิพิทักษ์ดวงตาประชาชนดำเนินการคัดกรองตาต่อกระจกและใส่เลนส์แก้วตาเทียมเป็นปีที่ 15 มีผู้รับบริการแล้วมากกว่า 1,600 คน
13. พขอ ได้รับเกียรติบัตร พขอ ดีเด่น “มานิจ้าแห่งพงไพร “ จากสำนักปฐมภูมิ กระทรวงสาธารณสุข

-----0000-----

รายการขอรับสนับสนุน

ลำดับ	รายการ	มูลค่า/บาท
1.	ปรับปรุงระบบปะปาของโรงพยาบาลซึ่งระบบเดิมไม่เพียงพอต่อการขยายตัวของโรงพยาบาลจากเดิม 30 เตียงเป็น 90 เตียง	10,500,000.00
2.	รั้วคอนกรีตด้านหลังและด้านข้างโรงพยาบาล จำนวน 404 เมตร	1,010,000.00
3.	ระบบระบายน้ำจากเนินดินด้านหลังโรงพยาบาลลงสู่ลำธารธรรมชาติ	600,000.00
4.	ระบบไฟฟ้าสำรอง ขนาด 300 กิโลวัตต์ เพื่อรองรับอาคารผู้ป่วยในและผู้ป่วยนอก	2,560,500.00
5.	Hyperbaric chamber เพื่อรองรับผู้ป่วยโรคน้ำหนึบ	48,000,000.00
6.	เครื่องเอกซเรย์ฟลูโอโรสโคปเคลื่อนที่แบบซีอาร์เอ็มกำลังไม่น้อยกว่า 2.2 kw ชุดรับภาพชนิดแฟลตพาแนลเพื่อรองรับ ORTHO Surgery	5,000,000.00
7.	อาคารแพทย์แผนไทย แบบเลขที่ 9638 จำนวน 1 หลัง	13,814,800.00
8.	อาคารและศูนย์ wellness center	17,400,000.00
9.	อาคารซักฟอก จำยกลาง แบบเลขที่ 11010 จำนวน 1 หลัง	9,716,100.00
10.	อาคารพักแพทย์ 24 ยูนิต แบบเลขที่ 11095 จำนวน 1 หลัง	26,413,300.00
11.	ห้องชุดครอบครัว 24 ครอบครัว แบบเลขที่ 11062 จำนวน 1 หลัง	14,167,000.00
12.	ระบบผลิตไฟฟ้าพลังงานแสงอาทิตย์ (5kw) สสอ.ละงู	230,000.00

-----0000-----